



El Camp Municipal de Futbol El Molí estrena la gespa artificial

pàgina 76 ►►

Comencen les obres dels pisos de promoció municipal al barri del Gall i al Sector Sant Llorenç

pàgina 13 ►►

La rambla Àngel Guimerà canvia de cara, després de la remodelació que s'hi ha fet

pàgina 15 ►►

EL PONT

Revista municipal d'informació | març de 2007

elpont@esplugues.cat

Núm. **153**
D'ESPLUGUES

www.esplugues.cat



LEsplubús tindrà tres línies més per unir les diferents zones de la ciutat

pàgina 25 ►►

La preinscripció escolar per a primària i secundària es farà durant el mes d'abril

pàgina 40 ►►

Esplugues aposta per la neteja i el medi ambient

pàgina 4 ►►



- 02** Serveis
- 03** Editorial
- 14** Esplugues estrena dues escultures de marbre de Macael
- 15** Triple festa per donar la benvinguda a la nova rambla À. Guimerà
- 19** Creix la recollida selectiva de paper, vidre, envasos i orgànica
- 20** Entrevista a Ole Thorson, expert en mobilitat

73

Obre el teló el
cicle teatral
'Esplugues entra
en escena'



- 39** La telefonia i l'habitatge, principals motius de queixa a l'OMIC
- 47** Can Tinturé es consolida com a referent en la vida cultural
- 48** Exposició sobre el dibuixant Josep Escobar al Casal, a l'abril
- 55** Celebració del 8 de març a Esplugues
- 66** Lorenzo Palacín, Andaluz del año segons ACAE i CCA Pl. Macael
- 67** Comença l'11è Festival de Música d'Esplugues
- 69** Bateig oficial de la plaça dels Capgrossos
- 71** L'Esbart prepara una nova edició de *La llegenda de Sant Jordi*
- 75** El conseller de Presidència Joan Puigercós visita Esplugues
- 77** Celebrada la Festa dels Tres Tombs
- 85** La ciutat viu un març ple d'activitats esportives
- 87** Entrevista al director tècnic del CN Esplugues, Aitor Olivé

Dades meteorològiques

Temperatura màxima més alta:	22,3 graus (28 febrer)
Temperatura mínima més baixa:	3,4 graus (20 març)
Major velocitat del vent:	72,4 km/h (19 març)
Dia més plujós:	49,4 litres (17 febrer)

Període: febrer 2007. Podeu connectar per Internet amb l'estació meteorològica (<http://Informet.fcr.es/clima/aj-esp>) pàg. Ajuntament Esplugues



Finalista del Premi Europeu de la Qualitat 1999.
Guanyador del Premi Iberoamericà de la Qualitat 2000.
Premis Bandera Verda-Ciutat Sostenible 2000-2006; Observatorio de la Calidad 2000. Mejores Prácticas 2000 i Escuela Universitaria de Turisme ESMA 2001.

EL PONT D'ESPLUGUES

Premi Arrel de la Diputació de Barcelona a la millor publicació municipal de Catalunya (1994)

Edita: Ajuntament d'Esplugues. Telèfon 93 371 33 50
Direcció: Eulàlia Santiago | **Redacció:** Xavier Aguilera |
Fotografies: Xavier Aguilera i Lluís Tarrés | **Compaginació:** Traç edicions |
Disseny: Monogràfic | **Publicitat:** Publimpacte (tel. 93 473 64 11). Els continguts dels anuncis són responsabilitat de l'empresa que es publicita.
Distribució: Publired Mediterráneo | **Impressió:** T.G. Alfadir | **Tiratge:** 20.000 exemplars | **D.L.B:** B-46.327/88
 Per adreçar un e-mail a l'Ajuntament: ajuntament@esplugues.es

Pilar Díaz
Alcaldesa d'Esplugues



Equipaments esportius renovats

Els clubs de futbol d'Esplugues estan d'enhonorabona. Fa pocs dies, estrenàvem la col·locació de gespa artificial al Camp Municipal de Futbol del Molí i, d'aquí a poques setmanes, s'acabaràn les obres que s'estan fent també al Camp Municipal de Futbol Salt del Pi, que també tindrà gespa artificial.

Com remarcava el president del Club de Futbol Can Vidalet, Pedro Rubio, amb aquestes millores, els nens i joves que entrenen, aprenen i juguen als diversos equips de futbol del club, podran treballar en millors condicions i l'entitat es farà més forta.

Els clubs de futbol i l'Ajuntament compartim, doncs, la satisfacció de veure realitzat un dels compromisos que vam adquirir amb les entitats que, en definitiva reverteix en benefici del conjunt de la ciutat. Amb aquestes actuacions als camps de futbol, fem un pas més endavant en el Pla municipal de millora dels equipaments esportius, que preveu la modernització i adequació a les necessitats actuals de les nostres instal·lacions.

Voldria també remarcar el gran canvi de la rambla Àngel Guimerà. Els veïns i veïnes del Gall teniu ara una rambla per passejar-hi, per jugar, per comprar; teniu a la nova rambla un punt de trobada al barri que, un cop acabades les inevitables obres, ens mostra la millor imatge. Esperem que gaudiu d'aquest espai recuperat, renovat i millorat.

Permeteu-me que faci referència a la Llei d'igualtat recentment aprovada. Penso que és de justícia que un país com el nostre, que avança cap al progrés, també avanci cap a la construcció d'una igualtat real entre dones i homes. Les dones tenim molt a dir, molt a fer i molt a decidir. I ho volem fer amb la complicitat dels homes, perquè la igualtat és garantia d'un bon futur per al conjunt de la ciutadania. ■

Equipamientos deportivos renovados

Los clubes de fútbol de Esplugues están de enhorabuena. Hace pocos días, estrenábamos la colocación de césped artificial en el Campo Municipal de Fútbol El Molí i; en pocas semanas, se acabarán las obras del Campo Municipal de Fútbol Salt del Pi, que también tendrá césped artificial.

Como remarcaba el presidente del Club de Fútbol Can Vidalet, Pedro Rubio, con estas mejoras, los niños y jóvenes que entrenan, aprenden y juegan en los equipos del club, podrán trabajar en mejores condiciones y la entidad será más fuerte.

Los clubes de fútbol y el Ayuntamiento compartimos, pues, la satisfacción de ver realizado uno de los compromisos que adquirimos con las entidades que, en definitiva, revierte en beneficio del conjunto de la ciudad. Con estas actuaciones en los campos de fútbol, damos un paso adelante en el Plan municipal de mejora de los equipamientos deportivos, que prevé la modernización y adecuación a las necesidades actuales de nuestras instalaciones.

Querría también remarcar el gran cambio de la rambla Àngel Guimerà. Los vecinos y vecinas del Gall tenéis ahora una rambla para pasear, para jugar, para comprar; tenéis en la nueva rambla un punto de encuentro en el barrio que, una vez acabadas las inevitables obras, nos muestra la mejor imagen. Esperamos que disfrutéis de este espacio recuperado, renovado y mejorado.

Permitidme que haga referencia a la Ley de igualdad recientemente aprobada. Pienso que es de justicia que un país como el nuestro, que vanza hacia el progreso, también avance hacia la construcción de una igualdad real entre mujeres y hombres. Las mujeres tenemos mucho que decir, mucho que hacer y mucho que decidir. Y lo queremos hacer con la complicitad de los hombres, porque la igualdad es garantía de un buen futuro para el conjunto de la ciudadanía. ■



Camión de recogida de basuras del servicio municipal de Esplugues, con la nueva imagen que lucirán todos los vehículos

Esplugues, más verde, más limpia comprometida con el medio ambiente

El Ayuntamiento ha puesto en marcha la iniciativa "Esplugues más verde i més neta" que tiene como objetivo fundamental que la ciudad sea un modelo de limpieza y respeto con el medio natural. Los ejes básicos de la campaña pedagógica son la mejora de la recogida de basura, fomentar todavía más la recogida selectiva, la potenciación de la limpieza en la vía pública, el fomento de una tenencia responsable de animales, reducir el número de pintadas en fachadas y consolidar la red de espacios verdes, como espacios de calidad de vida.

Renovación del servicio de limpieza

Esplugues quiere hacer una clara apuesta por una mejor y más eficiente recogida de basuras. La adquisición de nuevos vehículos y contenedores, la formación del personal encargado de llevarla a cabo y la renovación de carga lateral hace que la gestión del servicio de recogida de basuras sea ahora más segura, más rápida y económica y menos ruidosa. Los responsables de este servicio consideran, además, que ahora es necesaria la colaboración

de toda la ciudadanía, depositando las bolsas en el interior de los contenedores en los horarios indicados, realizando un uso adecuado de los diferentes contenedores de recogida selectiva, utilizando las más de 1000 papeleras existentes en la ciudad y dirigiéndose al servicio de recogida gratuita de muebles y enseres domésticos a través de los puntos de atención a la ciudadanía siempre que queramos deshacernos de ellos.

La recogida selectiva

Esplugues genera cada año más de 20.000 toneladas de residuos que pueden ser fácilmente reciclados. Para conseguir este objetivo, el Ayuntamiento tiene distribuidos por las calles y plazas un buen número de contenedores de recogida de vidrio, papel, plástico, pilas y materia orgánica. La opción es muy fácil: si utilizamos estos contenedores específicos, los residuos se aprovecharán y se convertirán de nuevo en materia prima con la que fabricar nuevos productos.

Por ejemplo, con las latas de refrescos se puede hacer papel de aluminio, el vidrio se

aprovecha para hacer más botellas y el papel acaba convirtiéndose en toneladas de nuevo papel, ahora de tipo reciclado. Si la ciudadanía lo hace bien, evitará que toneladas y toneladas de residuos acaben en el vertedero y volverán a convertirse en materias primas.

Limpieza de las calles

Con el nuevo servicio de limpieza viaria, el Ayuntamiento da un importante salto cualitativo, con más operarios y mejores medios, más papeleras y acciones de intervención rápida en el conjunto de la población. La ciudad cuenta con dos nuevas máquinas que aseguran una limpieza más eficaz, menos ruidosa y con un consumo de agua muy inferior. Se ha reforzado, además, el servicio en horario de tarde en las calles por las que pasan un mayor número de vehículos y de personas.

Se ha reforzado su mantenimiento en horario de tarde y se ha organizado un servicio de actuación inmediata.

Así mismo, el nuevo servicio de limpieza cuenta con una nueva dotación encargada de la limpieza de grafitis, con un vehículo de nueva

Espluges, más verde y más limpia

Mejora de la recogida de basura

Con la renovación del servicio de limpieza, Espluges quiere hacer una clara apuesta por una mejor y más eficiente recogida de basuras



Perros y gatos, también cívicos

Fomentar los comportamientos cívicos y los nuevos valores de convivencia ha de ser un compromiso de todos



Una nueva manera de entender la recogida selectiva

Que la recogida selectiva deje de ser una asignatura pendiente depende del esfuerzo de todos y todas



La eliminación de los grafitis

Impulso de un entorno de calles, fachadas, parques y plazas limpias para conseguir una ciudad y unos barrios todavía más acogedores.



La limpieza de la vía pública, un asunto capital

Una ciudad viva debe mantener limpios aquellos espacios en los que la vida social toma protagonismo y hacerlo manteniendo el equilibrio entre limpieza y medio ambiente



Una ciudad que gana espacio verde

Los parques han favorecido la vida comunitaria y aportan la necesaria armonía con su entorno residencial, comercial e industrial



a y más ente

generación que asegura una mayor rapidez y mejores resultados. Todos los propietarios de inmuebles afectados pueden solicitar, a través de los puntos de atención ciudadana (PAC) y de manera gratuita, el servicio municipal especializado en limpieza de pintadas en fachadas, exceptuando las hechas en zonas esmaltadas.

Otro de los puntales de la iniciativa "Espluges més verda i més neta" es fomentar una buena convivencia entre las personas y los animales de compañía, que implica que los propietarios cumplan con la obligación de recoger los excrementos de sus mascotas, incluso en los pipicanes. También es necesario que los identifiquen con un microchip para censarlos, algo que pueden hacer en los propios PAC, donde también se podrá recoger dispensadores de bolsas para recoger excrementos de perros (existencias limitadas).

"Espluges més verda i més neta" también incluye la renovación de la imagen de los servicios de limpieza y recogida de residuos y la edición de material divulgativo para conseguir una ciudad con un mejor mantenimiento, más cívica con una mejor recogida selectiva.



Posar l'accent en els parcs i jardins d'Espluges

Continuar amb la bona conservació dels parcs i jardins d'Espluges és un dels objectius de la campanya *Espluges més verda i més neta*. La ciutat compta amb una extensa xarxa de zones verdes, a tot el terme municipal, que permet gaudir a la ciutadania de valors naturals en un entorn urbà i pràcticament a cada barri. Zones verdes en què podem conèixer multitud d'espècies d'arbres, així com observar i gaudir d'una gran diversitat d'aus que permeten un contacte directe amb la naturalesa i fomentar l'educació ambiental. Per això, la campanya *Espluges més verda i més neta* posa èmfasi en el compromís municipal i ciutadà de tenir cura d'un patrimoni de tots i totes, clau en la qualitat de vida i en consolidar un model de ciutat sostenible. La neteja dels parcs és una prioritat i, per això, es recorda la necessitat de fer-ne un bon ús, especialment dels jocs infantils i dels equipaments que en molts casos acullen.



Una barredora, en la calle Andreu Amat. En el detalle superior, la imagen de la campaña que identificará esta nueva etapa de la limpieza y mantenimiento de la vía pública

Los nuevos servicios de limpieza ahorran el 20 por ciento de agua

La incorporación de nueva tecnología en los servicios de limpieza a partir de ahora significarán un ahorro importante en el consumo de agua y de energía

La contratación de una nueva empresa para el servicio de limpieza y de mantenimiento de la vía pública ha supuesto, entre otras cosas, la adquisición de un nuevo material para la limpieza de la vía pública. Esta novedad en los medios mecánicos permitirá mejorar el servicio que se presta y llevar a cabo esta prestación reduciendo de manera significativa el consumo de agua, en un 20 por ciento. Se trata de maquinaria de última generación que requiere un menor consumo para llevar a cabo su cometido, sin que ello repercuta en la calidad del servicio.

La entrada en vigor del nuevo contrato de limpieza, que el Pleno municipal adjudicó hace ya unas semanas y que entró en vigor el pasado 1 de marzo, también incluye una mayor incidencia de la limpieza en aquellas zonas del municipio más transitadas o utilizadas. El Ayuntamiento es consciente de que el nivel de limpieza se ha mantenido muy alto en los últimos

años pero la exigencia ciudadana por tener las calles, plazas y parques de la mejor manera posible es igualmente alta, y pone un acento especial en aquellas zonas que, por un mayor uso, pueden necesitar una mayor atención. También pone hincapié en la rapidez del servicio, de manera que cualquier incidencia pueda ser resuelta en el menor tiempo posible. Por ejemplo, la limpieza en las zonas de contenedores ha mejorado mucho últimamente y ya no se producen las escenas de desbordamiento que se producían en los primeros años de implantación de la recogida selectiva, gracias a la eficacia del sistema de vaciado y a un mejor uso ciudadano.

Otra de las novedades es el soterramiento de grupos de contenedores en cuatro puntos de la ciudad, una medida que podría extenderse a otros lugares de la ciudad y que puede significar una gran mejora para el paisaje urbano de Esplugues. ■

Cada espluguense gasta menos agua que la media metropolitana

Cada espluguense gastó 120,73 litros de agua durante 2005, el último año del que se tienen datos definitivos. Este dato sitúa a nuestra ciudad por debajo de la media del Área Metropolitana. Respecto a 2004, hubo una disminución en el consumo del agua en nuestra ciudad de un 3,47 por ciento, algo que confirma la progresiva sensibilización de la ciudadanía respecto al consumo de agua, un elemento cada vez más escaso. Ya entre 2004 y 2003 había habido una nueva disminución, de 127,41 a 125,08 litros diarios.

L'Ajuntament distribueix 8.700 mecanismes estalviadors d'aigua

Amb motiu de la commemoració del Dia mundial de l'aigua (22 de març), l'Ajuntament d'Esplugues ha distribuït 8.700 mecanismes estalviadors d'aigua entre la gent jove del municipi. Els 2.900 espluguencs i espluguenques de 18 a 24 anys han rebut tres mecanismes de senzilla col·locació (un per a l'aixeta del lavabo, un altra per a la dutxa i un tercer per a la cuina) amb els quals es pot estalviar fins al 50 per cent del consum d'aigua a cada aixeta, sense que això afecti a la vida quotidiana dels qui els fan servir. El repartiment s'ha fet entre la gent jove de la ciutat en entendre que és un col·lectiu prou conscienciat i es creu que voldrà implicar-se en la gestió diària de casa seva. Si per qualsevol motiu, els dispositius no s'adapten a les aixetes d'alguna casa, l'Ajuntament demana als destinataris que els donin a altres persones que sí els puguin fer servir. L'alcaldeessa de Esplugues, Pilar Díaz, afirma que "totes les institucions i totes les persones hem d'implicar-nos, des de les possibilitats de cadascú, contra el canvi climàtic i en aturar la degradació del medi ambient". L'alcaldeessa recorda que "molts petits gestos quotidians són fonamentals per preservar el nostre entorn natural".



⤴ L'Ajuntament té el suport de la Diputació de Barcelona per portar a terme aquestes campanyes, que volen eradicar els excessos de soroll que fan les motos

S'intensifica el control pel soroll provocat per les motos i ciclomotors

El percentatge de vehicles que fan contaminació acústica s'ha reduït els últims anys

El 10,7 per cent de les motocicletes i el 6,5 per cent dels ciclomotors sotmesos a anàlisi dins de les diferents campanyes de control de la contaminació acústica realitzades durant 2006 feien més soroll del permès. Respecte a l'any 2005, hi va haver un descens del 19,1 al 17,2 per cent. Els propietaris de motos i ciclomotors sorollosos reben informació de les mesures que han d'adoptar per pal·liar aquesta deficiència.

L'any passat es van fer un total de quatre campanyes de control, del 15 al 21 de febrer, del 24 al 28 d'abril, del 8 al 15 de juny i del 25 al 29 de setembre, amb 524 vehicles avaluats, 287 ciclomotors i 237 motocicletes. Per a enguany es preveu la realització de quatre campanyes més, amb l'objectiu de frenar el soroll que hi ha a la ciutat provocat per les motos i els ciclomotors, un dels principals motius de queixa ciutadana.

La primera es va fer del 19 al 23 de febrer, mentre que les altres tres es preveu que es facin del 23 al 27 d'abril, del 18 al 22 de juny i del 24 al 28 de setembre. Ja fa onze anys que

l'Ajuntament, amb el suport de la Diputació de Barcelona, porta a terme campanyes d'aquest tipus, primer dirigides tant a la contaminació atmosfèrica com a l'acústica i ara centrades en el soroll. Tot i els bons resultats obtinguts darrerament, en què hi ha hagut un descens global de vehicles que facin més soroll del permès, l'Ajuntament manté les campanyes per considerar-les necessàries per continuar la lluita contra el soroll a la ciutat. ■

La Setmana Verda, del 22 al 30 d'abril

La Setmana Verda se celebrarà del 22 al 30 d'abril. Inclourà una dotzena d'activitats per conscienciar la població envers l'ecologia urbana i el canvi climàtic (xerrades, conferències, jornades informatives). L'Ajuntament editarà properament un fullet informatiu amb les dates i els horaris de totes aquestes activitats, coorganitzades amb un seguit d'entitats locals.

Se senyalitzen les parades de la Deixalleria Mòbil

L'Ajuntament ha procedit a la instal·lació d'uns rètols indicatius dels punts d'aturada de la Deixalleria Mòbil d'Esplugues, els dilluns a la tarda i els dijous al matí. Són uns rètols que informen de la parada, de l'horari de permanència i del tipus de residus que es poden portar al camió, com roba, sabates, pa sec, radiografies, tòners, fluorescents, piles, olis, bateries, esprais, dissolvents, material d'ofimàtica... El rètol també recorda que si no hi és el camió està prohibit dipositar les deixalles a la vorera. La Deixalleria Mòbil para els dilluns a la tarda al parc Pou d'en Fèlix, davant de la Biblioteca Pare Miquel (de 16 a 16.55 hores), a la rambla Verge de la Mercè, cantonada amb el carrer Molí (de 17.05 a 18), al carrer Severo Ochoa (de 18.05 a 19) i a la rambla del Carme, davant de la plaça Gandhi (de 19.05 a 20). Els dijous al matí s'atura al carrer Nord cantonada Rafael de Casanovas (de 9.30 a 10.10), a la plaça Secretari Oliva (de 10.15 a 10.50), al parc Pompeu Fabra, a l'alçada de l'avinguda Traginers (d'11 a 11.40), al parc de la Solidaritat, en la confluència amb l'av. Ciutat de l'Hospitalet i el carrer Pau Torres (d'11.50 a 12.30) i a la plaça de l'Escorxador, cantonada Pau Claris (de 12.35 a 13.15). L'ús de la Deixalleria Mòbil va augmentar d'un 8,52 per cent l'any passat, en què va recollir 4.054 quilos de deixalles.

Important millora del clavegueram de la ciutat

En els darrers anys, el servei de clavegueram de la ciutat ha millorat d'una manera substancial, amb l'entrada en funcionament del col·lector i la recollida d'aigües a l'avinguda de Cornellà i, després, del col·lector de la Fontsanta. Són dues obres cabdals, que no es veuen però que són molt necessàries per al municipi. Les obres de l'avinguda de Cornellà es van incloure dins de la col·locació del tramvia, mentre que el col·lector de la Fontsanta, que recull les aigües procedents de La Miranda, la Mallola, el Centre i el Gall, es va fer en col·laboració amb altres ajuntaments del voltant, en comprovar-se que l'anterior havia quedat obsolet.

Crece la recogida selectiva de papel, vidrio, envases ligeros y materia orgánica

La ciudad ha consolidado plenamente el sistema de eliminación de basuras y el uso de las "deixalleries" móvil y fija ha aumentado de manera significativa



➤ Cada vez más, la gente de Esplugues utiliza los contenedores de recogida selectiva de manera adecuada

Las cifras de la recogida

Papel: 1.314.040 kg.	+9,69%
Vidrio: 631.890 kg.	+9,50%
Envases ligeros: 468.620	+8,65%
Materia orgánica: 1.403.658 kg.	+6,95%
"Deixalleria" móvil: 4.054	+8,52%
Deixalleria de la Fontsanta: 1.699.420 kgs.	+30,81%

La recogida de papel, vidrio, envases ligeros y materia orgánica creció durante el año 2006 respecto al año anterior. Los vecinos y vecinas depositaron durante el año pasado 1.314.040 kilos de papel en los contenedores de color azul, una cifra que supera en un 9,69 por ciento. La cifra de kilos de vidrio vertidos de manera selectiva en los depósitos de color verde fue de 631.890, un 9,50 por ciento más que en 2005. En el caso de los envases ligeros, el aumento también rozó el 9 por ciento, al ser de 468.620 kilos (+8,65 por ciento respecto a 2005). El cuarto aumento significativo respecto a 2005 es el de la materia orgánica, fracción en la que el incremento fue del 6,95 por ciento.

Estas son las cifras más significativas de la recogida selectiva de residuos en Esplugues, donde el sistema de eliminación de basuras está plenamente consolidado. Las familias de la ciudad ya han asimilado, de manera mayoritaria, la conveniencia de seleccionar los residuos en origen, algo que redundará en un beneficio para nuestro medio ambiente. Según los datos aportados por la Entidad Metropolitana del Medio Ambiente, la ciudad figura entre las que más y mejor reciclan de toda la conurbación de Barcelona, con unos datos mucho más favorables que otros municipios de características demográficas y sociales semejantes a las de nuestra ciudad. Con muchos menos habitantes, supera en re-

ce la recogida selectiva a municipios como Cornellà, Gavà, Montcada i Reixac, Sant Adrià, Sant Boi, Sant Joan Despí o Sant Feliu de Llobregat.

Otra cifra que refrenda la buena predisposición de la ciudadanía de Esplugues respecto a la basura es el aumento en el uso de la deixalleria de la Fontsanta, que aumentó el 30,81 por ciento, y de la deixalleria móvil, que los lunes por la tarde y los jueves por la tarde recoge prácticamente a domicilio en diferentes puntos de la ciudad, un 8,52 por ciento. Estos diferentes incrementos en las respectivas fracciones ha producido otro efecto añadido: la disminución de los residuos que se lanzan directamente a los contenedores de basura genéricos (-1,44 por ciento). Según informa la propia Entidad del Medio Ambiente del Área Metropolitana de Barcelona, Esplugues genera menos residuos por habitante de la media de toda la conurbación. Cada habitante produjo 1,27 kilos de basura diarios, por debajo de la media metropolitana, que es de 1,44 kilogramos diarios. ■



← Imagen de un comercio que luce la imagen de establecimiento sostenible. Los comerciantes de la ciudad han mostrado una buena predisposición para llevar a cabo buenas prácticas que signifiquen un beneficio para el medio ambiente

Los comerciantes “sostenibles” ya tienen su etiqueta acreditativa

Finaliza la campaña para concienciar que desde el comercio también se puede actuar en favor del medio ambiente

Los 71 comercios que han expresado su voluntad de ser sostenibles y que realizan buenas prácticas a favor del medio ambiente ya cuentan con el distintivo que acredita su condición. Les fue entregado este 21 de marzo, con motivo de la celebración del acto de cierre de la campaña *Esplugues comercio sostenible*, que durante los últimos meses ha procurado concienciar a los comerciantes de nuestra ciudad de la importancia, entre otros aspectos, de reciclar bien los residuos que generan, de reducir su consumo de agua y de energía, de provocar menos contaminación lumínica o de hacer menos ruido y de contribuir, con

su actitud, a tener una ciudad más limpia y sostenible y un medio ambiente menos amenazado.

La campaña se inició con una serie de visitas a establecimientos, en las que se explicó a nuestros comerciantes la voluntad de la campaña y cómo ellos podían colaborar. En las entrevistas se pudo conocer el nivel de adopción de hábitos ecológicos en los sistemas de gestión del comercio de Esplugues y, tras obtener los pertinentes resultados, se convocó a los titulares de tiendas y bares a diferentes jornadas formativas en las que se les explicó cómo jugar un buen papel medioambiental. También se realizó una encuesta telefónica posterior, en la que se entrevistó a 125 comerciantes, para evaluar la implantación del sistema de gestión medioambiental de su establecimiento. Si las medidas implantadas explicadas por los entrevistados eran las correctas, una visita posterior verificaba los datos telefónicos, como paso previo para la concesión de la etiqueta de comercio sostenible. La campaña de concien-

ciación se ha llevado a cabo con la colaboración de la Unió de Botiguers i Comerciants d'Esplugues, las asociaciones de vendedores de los mercados municipales de Can Vidalet y La Plana, la Asociación de Comerciantes de Can Vidalet y la Junta de Vendedores del Mercado de Alimentación de la rambla Àngel Guimerà.

La entrega de los diplomas acreditativos tuvo lugar en el marco de la campaña *No malgastemos el agua*, que el Ayuntamiento organizó hace unos días con motivo de la conmemoración del Día Mundial del Agua. ■

El reciclaje de residuos, la reducción del consumo de agua y energía y de la contaminación visual y acústica son factores tenidos en cuenta

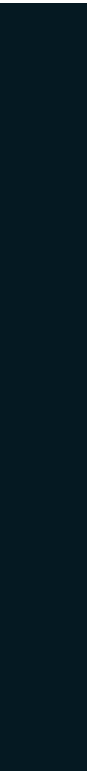



Al barri del Gall i a Sant Llorenç, les obres ja són en marxa

Les obres dels edificis de pisos de lloguer de promoció municipal al barri del Gall (carrers Josep Ventura Gaspar Fàbregas i av. Isidre Martí) i les de pisos de venda al Sector Sant Llorenç ja han començat. Les de pisos de propietat a Ca n'Oliveres començaran, en principi, durant el mes d'abril.

Quatre de cada deu nous habitatges a la ciutat fins al 2012 seran de promoció municipal

L'Ajuntament preveu que a la ciutat hi haurà 2.535 pisos més al mercat, dels quals més d'un miler seran assequibles, de venda (574) o de lloguer (484)

Quatre de cada deu nous habitatges que es posaran al mercat a Esplugues en els propers cinc anys seran de preu assequible. Segons estimacions del mateix Ajuntament, fins al 2012, les actuacions d'ampliació del parc d'habitatge implicaran l'entrada en el mercat de 2.535 pisos, dels quals més d'un miler, 1.058 en concret, seran assequibles, ja sigui de propietat —un total de 574— o de lloguer —484—.

Els 1.058 habitatges que l'Ajuntament preveu promoure durant aquest període donaran resposta a pràcticament el 90 per cent de la demanda per part de col·lectius, com ara joves, famílies de rendes mitjanes i baixes, gent gran, persones que viuen en edificis amb necessitats de remodelació o rehabilitació, ciutadans i ciutadanes amb necessitats socials i persones amb algun tipus de discapacitat.

El Pla municipal de l'habitatge, que l'Ajuntament impulsa amb l'objectiu de donar res-

posta a les necessitats actuals, preveu la construcció de sis edificis de pisos per a venda i cinc de lloguer. Els de venda s'han de fer al Sector Sant Llorenç (120 llars), al carrer Pere Pelegrí (12), al solar ocupat anteriorment per l'editorial Plaza i Janés, al barri de La Plana (50), a la zona de Ca n'Oliveres (molt a prop de la parada del Trambaix del mateix nom), dins del pla Porta BCN (125), a Can Cervera (250) i al carrer Josep Ventura (17). Les obres dels 120 pisos del Sector Sant Llorenç i les dels tres edificis de pisos de lloguer al barri del Gall han començat ja i les de Ca n'Oliveres està previst que s'iniciïn cap al mes d'abril. Els cinc edificis de pisos per a lloguer són als carrers Josep Ventura (16), Gaspar Fàbregas (20) i avinguda Isidre Martí (28), els tres al barri del Gall, i en els solars que actualment ocupen als dos mercats municipals, on hi haurà dos immobles nous que compaginaran l'activitat comercial

dels dos nous mercats i la residencial, amb pisos de lloguer (96 a Can Vidalet i 65 a la Plana). A més, l'Ajuntament confia a posar en el mercat fins a 150 pisos buits, i continuarà donant suport a la gent jove, a través del Pla d'ajuts al lloguer, que en aquests moments beneficia 111 persones del municipi. ■

Ja han començat les obres de promoció municipal de 64 pisos de lloguer al barri del Gall i de 120 de propietat al Sector Sant Llorenç. A l'abril comencen les de 125 pisos a Ca n'Oliveres



Esplugues estrena dos nuevas esculturas, en la plaza Macael y el parque de Can Vidalet

La colección de esculturas en la calle sigue creciendo en Esplugues, con dos nuevas incorporaciones. Son dos obras que han sido realizadas por Juan José Botella y Juan Ignacio Lomas, que el Ayuntamiento de Macael ha cedido a la ciudad de Esplugues. Como no podía ser de otra manera, ambas piezas han sido elaboradas en mármol, la materia prima que ha hecho famoso en todo el mundo al municipio almeriense que está hermanado con Esplugues.

La obra de Juan José Botella, *Sin título*, ha sido ubicada en la plaza Macael, mientras que la de Juan Ignacio Lomas, que lleva por título *Sólo quiero llegar a ser lo que no soy*, ha sido ubicada en el parque de Can Vidalet, detrás del edificio de la Escuela Oficial de Idiomas.

Así, el barrio de Can Vidalet y, por extensión, toda la población de Esplugues, cuenta con tres esculturas de mármol de Macael (la tercera es el busto a Blas Infante, que está ubicado en la plaza que lleva el nombre del padre de la patria andaluza, junto al Campo de Fútbol El Molí y el Espai Jove Remolí). También está hecha con este material la plaza Macael, cuya urbanización propició el hermanamiento entre

ambos municipios, en 1989.

Acto de presentación

El descubrimiento y presentación de las dos esculturas tuvo lugar el pasado 16 de marzo, en un acto que se inició en la plaza Macael y prosiguió en el parque de Can Vidalet. Entre los numerosos asistentes, estuvieron presentes la alcaldesa de Esplugues, Pilar Díaz, y los primeros ediles de Macael y Vívar (ambos municipios, pertenecientes a la provincia de Almería), Juan Pastor y Antonio Bonilla, respectivamente. También les acompañaron diferentes concejales de Esplugues y de Macael y el escritor Diego Sabiote, que estaba en nuestra ciudad con motivo de la presentación de un libro. Sabiote es natural de Macael y el año pasado fue el *Andaluz del año* en nuestra ciudad, con motivo del Día de Andalucía 2006 (ver página 66).

Con la incorporación de estas dos nuevas esculturas, se da continuidad al proyecto del Ayuntamiento de ubicar obras en los espacios de la ciudad más representativos, para hacer del arte algo cercano a la ciudadanía. Gracias a

Las dos obras están hechas de mármol y han sido cedidas por el Ayuntamiento de Macael. Son sus autores Juan José Botella y Juan Ignacio Lomas

esta iniciativa, que lleva tiempo poniéndose en práctica, es posible observar obras de Xavier Corberó (*La familia*, en Can Tinturé; *Samurai*, en el Pou d'en Fèlix, y *Font Barcelona*, en los jardines Pons i Termes), Eulàlia Fàbregas (*Alba*, en el Puente de Esplugues; *Nu de dona*, en el Pou d'en Fèlix; *Alegoria*, en la plaza de les Moreres y *Maternidad*, en el parque de Can Vidalet), Joaquim Lluís (*Cosntitució*, en la plaza del mismo nombre, en La Miranda), Jorge Egea (*Plenitud*, en los jardines Pons i Termes), Carme Malaret, Quima Guima y Susi Forcas (*Onze de Setembre*, en el parque del mismo nombre), Angelina Alós (*Vila d'Obertura i Harmonia*, en la av. Paisos Catalans); Alberto de Udaeta (*Atrium Libertatis*, en el parque de la Solidaritat), Manuel Álvarez (*Porta Mítica*, en la plaza Josep Català), Manel Marzo (*Argo*, en la rambla Carme); Josep Ignasi Alegre (*Mujer*, en la plaza de la Dona), Montserrat Sastre (*Dona guitarra*, al Casal de Cultura Roibert Brillas); Joan Sanagustín (*Flama del Canigó*, jardines del Casal) y Eduard Estartús (*El maestro*, en la plaza Catalunya). ■

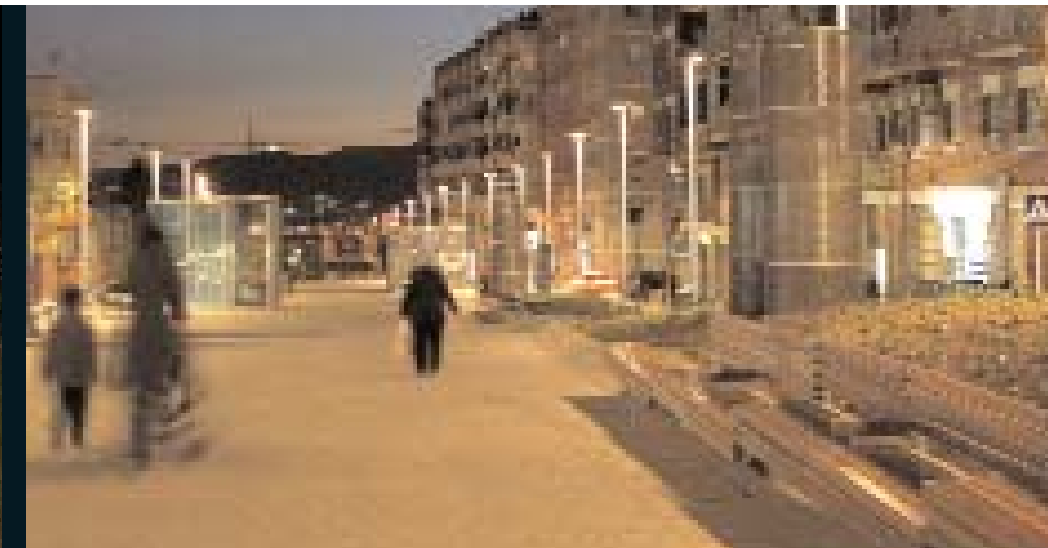

La rambla Àngel Guimerà, un nou espai per passejar, gaudir i comprar

Diferents activitats contribuiran a dinamitzar la transformació d'aquest lloc de trobada de la ciutat

L'obertura de la rambla Àngel Guimerà, després de la profunda transformació que se n'ha fet, és motiu d'una triple celebració festiva aquest mes de març i també durant l'abril. L'Ajuntament i la ciutadania commemoren l'acabament de les obres que han servit per reformar completament aquest tram de carrer del barri del Gall amb tres cites, els dies 29 i 30 de març i 14 d'abril.

La primera cita és aquest dijous 29, amb la presència del grup Rolacirc, un espectacle de circ per mirar i participar, que endinsa els participants i qui els miren en el món de l'anomenat major espectacle del món, per saber què se sent en fer d'artista de circ. L'endemà, l'espectacle el posa Pep López, un artista de molt de prestigi dins de l'àmbit dels espectacles infantils, que fa ballar i cantar totes les persones assistents amb temes tradicionals, balls i danses per a tothom.

La celebració de la nova rambla Àngel Guimerà s'acabarà el dissabte 14 d'abril, amb un concert del grup Gumbo Tap Jam, que combina el repertori més tradicional de Nova

Orleans amb la destresa de dos ballarins de claqué.

Les obres que s'han dut a terme a la rambla Àngel Guimerà permeten gaudir ara d'un espai totalment accessible, molt adequat per al passeig, el joc dels més menuts i la relació veïnal. També els comerços i els establiments de restauració veuen reforçat el seu paper. El paviment de les voreres, de les dues calçades i del passeig central s'han renovat, així com el mobiliari urbà, l'arbrat, l'enllumenat públic i tota la senyalització. La circulació de vehicles queda limitada a 30 km/h. ■

Els dies 29 i 30 de març tenen lloc dos espectacles infantils. El 14 d'abril, hi actuaran un grup de música de Nova Orleans i dos ballarins de claqué



↑ Dues noies passegen per la rambla, un nou espai per a la relació ciutadana



↑ Els infants hi tenen un lloc ideal per jugar amb seguretat



↑ Les voreres laterals també s'han arranjat i són accessibles



↑ El nou mobiliari urbà reforça la rambla com a lloc de trobada



Equipaments al servei de la ciutadania

La ciutat està completant el seu mapa d'instal·lacions posant l'accent en les necessitats de les persones. L'atenció a les persones amb més risc de vulnerabilitat social i la prestació de serveis culturals o de lleure centren l'oferta

El mapa d'equipaments de la ciutat ha crescut amb noves instal·lacions, que s'han creat atenent les necessitats i les demandes ciutadanes. En els últims anys, l'Ajuntament ha promogut, per iniciativa pròpia o en col·laboració amb altres institucions públiques i privades, la creació de centres de gran importància des del punt de vista de l'atenció social o de la prestació de serveis formatius o de lleure.

El Pla municipal de residències ha viscut un impuls de gran importància, amb l'obertura i posada en marxa del Centre Sociosanitari que l'Ajuntament i l'Orde Hospitalari de Sant Joan de Déu han promogut al carrer Via Augusta (en funcionament des de l'estiu passat); de la residència i centre especial de treball de la Fundació Prodisminuïts Psíquics Finestrelles al carrer Sometents (inaugurada el mes de setembre de 2006); i de la llar per a disminuïts psíquics al carrer Pau Picasso. Són tres equipaments, amb prop de 300 places de diferents tipus, que estan adreçats específicament a dos col·lectius que requereixen l'atenció de tots: la gent gran i les persones amb discapacitats psíquiques. És previst que en els mesos vinents la Fundació Fèlix Llobet Nicolau iniciï les obres de construcció d'una nova residència i, d'altra banda, l'Ajuntament i la Generalitat de Catalunya van establir les bases per promoure, els propers anys, una altra residència per a persones amb discapacitat psíquica a la masia de Ca n'Oliveres.

En l'àmbit assistencial, també cal destacar la gran reforma que s'ha fet a l'hospital maternoinfantil Sant Joan de Déu, emmarcada dins del procés d'ampliació que l'orde hospitalari vol fer en els propers anys, i l'inici de les obres de l'hospital comarcal, que estarà a Sant Joan Despi, però que donarà servei al municipi d'Esplugues. Es preveu que l'hospital estarà en funcionament l'any 2008. 

VIDA MUNICIPAL

▶ Un altre àmbit que darrerament ha viscut una gran embranzida ha estat el de l'esport. L'Ajuntament impulsa el Pla d'equipaments esportius, que dotarà la ciutat d'una gran oferta quan estigui completat. Les primeres actuacions són l'obertura de les piscines d'estiu Parc dels Torrents, que es van inaugurar el mes de juliol passat, la reforma integral del Complex Esportiu Municipal la Plana, i la instal·lació de gespa artificial als dos camps de futbol. Les piscines municipals Parc dels Torrents són la gran instal·lació de lleure i esport per a l'estiu que la ciutat necessitava. Substitueixen les de Can Vidalet i de les Moreres. En el seu primer any de funcionament, la *platja* d'Esplugues ja va comptar

Dins del Pla d'equipaments esportius, Esplugues compta amb noves piscines d'estiu, el camp de futbol El Molí ja té gespa artificial, el del Salt del Pi en tindrà aviat i el Complex Esportiu Municipal La Plana dona més serveis als usuaris



- 1 Centre Sociosanitari promogut per l'orde hospitalari Sant Joan de Déu i l'Ajuntament
- 2 Residència per a persones amb discapacitat psíquica, promoguda per la Fundació Finestrelles i l'Ajuntament
- 3 Escola bressol municipal Montesa
- 4 Tanatori d'Esplugues
- 5 Comissaria dels Mossos d'Esquadra
- 6 Espai Jove Remolí

amb una gran acceptació, que s'espera que augmenti a partir d'aquest proper estiu, quan ja se n'hauran completat les instal·lacions, amb els nous vestidors i altres dependències per a les persones usuàries. El Complex Esportiu Municipal La Plana es troba en ple procés de reforma. El resultat són unes millors instal·lacions i més serveis per a les persones abonades. Cal destacar la nova sala de fitness, amb els aparells cardiovasculars i de musculació més innovadors, la zona termal, amb sauna seca i de vapor i diferents banyeres d'hidromassatge, i una sala de ciclisme indoor que compta amb una gran acceptació. També s'han reformat bona part dels vestidors i l'accés a la instal·lació és ara per la

plaça Catalunya, amb una façana de vidre espectacular. La reforma del CEM La Plana se centra ara en la renovació dels vestidors per a persones abonades i culminarà quan estigui llest el Complex Esportiu Municipal Les Moreres, que començarà a construir-se, en principi, a partir de l'any que ve. Al Camp Municipal del Molí ja hi ha gespa artificial — la inauguració va fer-se el 10 de març passat — i el Salt del Pi ha iniciat les obres i ja comptarà amb la nova superfície abans de l'estiu.

El Pla d'equipaments esportius inclou també un altre complex esportiu, a la zona de Can Cervera, que donaria servei, de manera especial, als barris de Can Clota i Can Vidalet, a més dels residents a la mateixa



zona de Can Cervera, que s'ha de desenvolupar urbanísticament en els propers anys.

Espai jove Remolí

La gent jove d'Esplugues té el seu equipament de referència al Remolí, l'espai jove que s'ha construït a la primera planta de l'edifici Molí, a Can Vidalet. Els joves hi troben un bon nombre de serveis, des d'aula d'estudi, sala d'informàtica i punt d'informació fins a la possibilitat de jugar a la PlayStation, fer una partida del seu joc de taula preferit o llegir un diari o revista del seu interès. Des de la seva inauguració, el mes d'oc-

Esplugues ha estrenat darrerament escola bressol, espai jove, dues residències per a discapacitats, un centre sociosanitari, la comissaria dels Mossos d'Esquadra i un tanatori, i sotmet a reforma altres instal·lacions per adequar-les i millorar-les



Els nous equipaments d'Esplugues

tubre passat, el Remolí ha fet de motor i d'impulsor d'un bon nombre d'activitats, com tallers, concerts, cursets, xerrades, projeccions de pel·lícules. Amb el Remolí, l'Ajuntament inicia un Pla de dinamització juvenil que es veurà reforçat amb més equipaments en altres barris, per donar sortida a la demanda d'informació, participació i lleure de la gent d'Esplugues entre 16 i 30 anys.

La demanda de places de guarderia —tot i que a Esplugues ja hi havia altres tres escoles bressol públiques— va portar l'Ajuntament, en col·laboració amb la Generalitat, a la construcció de l'Escola Bressol Municipal Montesa, al carrer Serra del Montsec. Amb una capacitat de



75 alumnes i cinc aules, dona servei d'una manera especial a les famílies de La Plana i Montesa. Va obrir les seves portes el mes d'octubre passat. Esplugues compta amb 367 places públiques d'escola bressol, una xifra que permet respondre a la pràctica totalitat de demanda existent. La ciutat té, a més, 152 places de titularitat privada.

Altres equipaments que la ciutat ha estrenat darrerament són la comissaria dels Mossos d'Esquadra, coincidint amb el desplegament de la policia de Catalunya a la nostra ciutat, i el Tanatori d'Esplugues, inaugurat el mes de gener passat, amb dues sales de vetlla, oratori i la previsió de portar a terme un miler de serveis anuals. ■

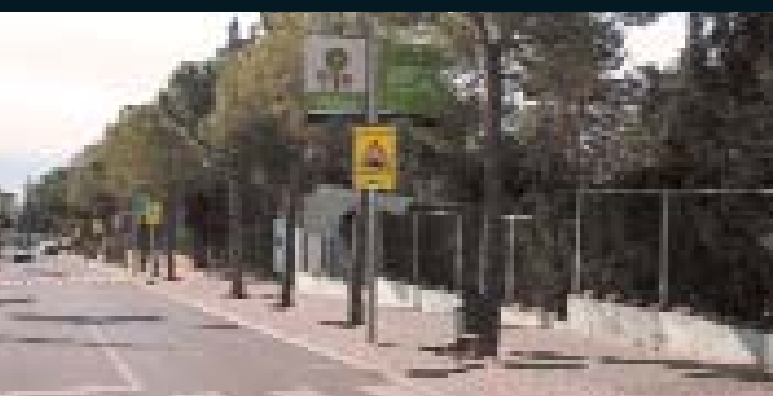

En los últimos años se ha acelerado la reforma de aceras, la adaptación de pasos y la instalación de resaltes para favorecer el paso de las personas. También algunas calles se han convertido en zonas peatonales

Una ciudad más accesible y tr

Reformas integrales de calles, adaptación de pasos peatonales y colocación de dispositivos acústicos para invidentes son las principales actuaciones para adaptar Esplugues a las personas con movilidad reducida

Más accesible que hoy y menos que mañana. La paulatina mejora de nuestras calles, cruces y aceras hace que Esplugues sea una ciudad más accesible cada día que pasa, adaptada a las necesidades de las personas con problemas de movilidad.

Un buen número de calles y plazas han sido sometidas en los últimos años a una importante reforma, para hacerlas más agradables

a la ciudadanía y conseguir que todas las personas puedan desplazarse a pie por el municipio de la mejor manera posible.

Obras como las de la avenida de La Miranda (entre pl. Constitució y pl. Secretari Oliva), la rambla Àngel Guimerà, el tramo entre el puente de Esplugues y el límite con Sant Just Desvern, de la calle Laureà Miró, la avenida Països Catalans, las principales vías de Ciutat Diagonal, la plaza Santa Magdalena, la calle Sant Salvador o las calles La Pau, Miramar, final de Lleialtat y la plaza Sant Lluís Gonzaga se han llevado a cabo en los últimos cuatro años con el objetivo de reformarlas de manera total o parcial y hacer, así, la ciudad más cómoda para todos.

Reformas integrales de calles

En general, se trata de proyectos que han servido para cambiar la fisonomía de estos puntos, con la renovación y reforma de sus elementos más destacados (alumbrado, arbolado, mobiliario urbano, alcantarillado, aceras, calzada...) y para transformarlos, siguiendo los estándares de calidad exigidos por la ciudadanía

Un buen número de calles y plazas han sido sometidas en los últimos años a una importante reforma, para hacerlas más agradables a la ciudadanía y conseguir que todas las personas puedan desplazarse a pie por el municipio cómodamente

de Esplugues. Calles como Miramar, en Can Clota, o Sant Salvador, en La Plana, se han transformado en zonas peatonales y en Can Vidalet se ha urbanizado un jardín interior en la manzana de viviendas comprendida por las calles Molí, Hortènsia, Pubilla Casas y Pere Galvany, con lo que este barrio y el conjunto

Últimas mejoras en calles y plazas de Esplugues



- 1 Rambla Àngel Guimerà
- 2 Avenida de la Miranda
- 3 Calles de Ciutat Diagonal
- 4 Calles La Pau, Miramar y Lleialtat y pl. Sant Lluís
- 5 Zona peatonal calle Sant Salvador y plaza anexa
- 6 Plaza interior en la calle Molí/Hortènsia
- 7 Avenida Països Catalans
- 8 Plaza Santa Magdalena
- 9 Calle Laureà Miró (entre Puente y límite Sant Just)

Transitable para los peatones

de la ciudad han ganado una nueva zona verde. Otra nueva plaza se ha urbanizado junto a la calle Sant Salvador, tras la ejecución de una promoción de pisos privada en la zona.

Las mejoras en accesibilidad también son posibles gracias a actuaciones más pequeñas pero igualmente de gran importancia: la adaptación de aceras, la colocación de los llama-

dos pasos de cebra con resalte y la instalación de dispositivos sonoros para invidentes en los semáforos. La adaptación de aceras en un buen número de cruces permite sustituir el desnivel de los bordillos por una rampa que facilita el paso a personas que caminan con dificultad o a las que van con un cochecito de bebé o un carro de la compra. El plan de mejora urbana para los barrios incluye la adaptación de 24 cruces durante 2007.

Pasos con resalte

Una medida muy aplaudida por la ciudadanía es la instalación de pasos elevados con resalte. A principios de este 2007 ya había instalados 48 en todo el término municipal, con el objetivo de mejorar la seguridad del peatón y de aminorar la velocidad con la que algunos vehículos circulan por nuestras calles. Este año está prevista la instalación de nueve pasos con resalte más. El primero se instaló en la calle Vallerona, a modo experimental, y la respuesta no pudo ser más positiva, ya que los ciudadanos comenzaron a solicitarlos para sus puntos de paso más habituales. ■

Accesible también para personas invidentes

El Ayuntamiento ha procurado mejorar la transitabilidad de Esplugues para todos los colectivos. Por ello, llevó a cabo la instalación de dispositivos en semáforos para invidentes en determinados cruces. El consistorio y ONCE Insero acordaron su instalación en aquellos cruces en los que la entidad benéfica consideró necesaria, para convertir a Esplugues en la primera ciudad española en cumplir la exigencia de la ONCE en materia de accesibilidad para invidentes.

En total, se instalaron unos 190 dispositivos que son accionados por las propias personas con deficiencia visual a su paso por cada uno de los cruces elegidos.

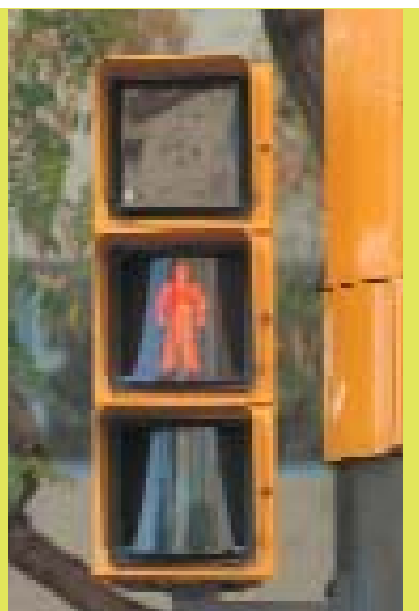

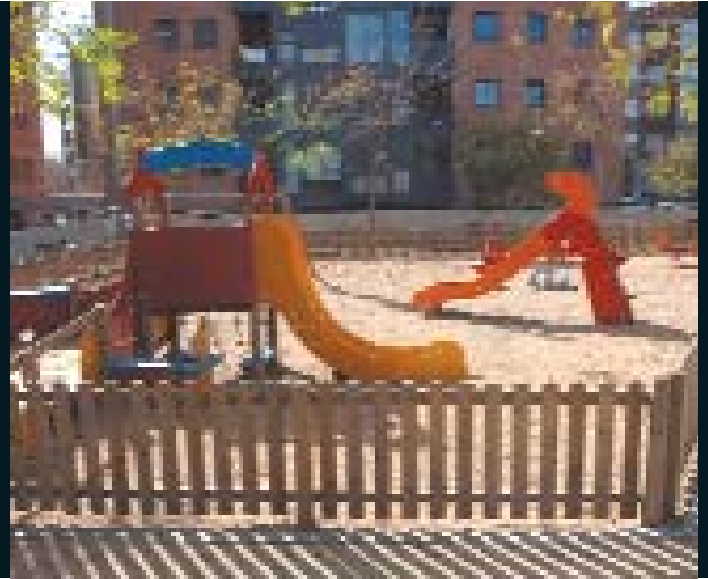

Renovación del alumbrado público para ahorrar y no contaminar

La renovación del alumbrado público es otra de esas operaciones de largo recorrido que lleva a cabo el Ayuntamiento. Los dos objetivos fundamentales son la erradicación de la contaminación lumínica y el ahorro energético. Las últimas intervenciones en este ámbito han sido la sustitución de lámparas de vapor de mercurio por otras de vapor de sodio en la calle Via Augusta, que ha permitido doblar la intensidad de la luz con idéntico gasto energético. El cambio de lámparas de vapor de mercurio por otras de vapor de sodio se ha repetido sistemáticamente en los últimos años, para permitir que, con un consumo de electricidad igual o inferior, la ciudad esté mejor iluminada. En los espacios públicos de las viviendas sociales de Can Vidalet (calles Eucaliptus, Cedres y Caquis) se han sustituido recientemente los globos de las farolas por otro tipo de elementos que sí se adaptan a la nueva ley de contaminación lumínica. El consistorio también está retirando de forma progresiva los puntos de luz que no se adaptan a la normativa (fundamentalmente, porque emiten luz hacia arriba) y ubica en su lugar otras farolas que sí están de acuerdo con la nueva ley. Las nuevas luminarias que se instalan en calles o pla-

En algunas calles, la sustitución de farolas está suponiendo gastar un 40% menos de energía

zas reurbanizadas también se adaptan a las nuevas exigencias legales. Por ejemplo, las recientemente instaladas en Ciutat Diagonal, a raíz de la reforma de algunas de sus calles, están permitiendo un ahorro del 40% del consumo.

La mejora del alumbrado público se aplica también con otro criterio: la mejora de la iluminación de aquellos lugares en los que se cree que es insuficiente. Es el caso de la plaza Gandhi, donde se han colocado cuatro puntos de luz nuevos, atendiendo las sugerencias de los vecinos, que consideraban que su zona central estaba poco iluminada. ■

El mobiliari urbà ha millorat de manera notable a tots els barris

S'estan substituint bancs i papereres, i les zones de jocs infantils s'amplien i guanyen en qualitat

Per fer de la via pública un lloc de convivència més agradable, l'Ajuntament ha portat a terme una important millora del mobiliari urbà, especialment en dos apartats: els bancs i les zones de jocs infantils. Els antics bancs que hi havia a molts carrers, places i parcs, d'un model anomenat *romàntic*, s'estan substituint des de fa un temps per uns altres, que destaquen pel seu disseny i perquè tenen braç. A més dels bancs col·lectius s'estan posant una mena de cadires individuals, també amb braços, que col·locades de manera estratègica fomenten el diàleg entre les persones. Dins del pla de millora urbana als barris, és previst que s'instal·lin un centenar de bancs nous. Igualment, s'ha previst la substitució i la reubicació d'un centenar de papereres.

També s'han millorat, i molt, les zones de jocs infantils. Ara n'hi ha més, són més grans i tenen més elements. Cal destacar que algunes d'aquestes zones de jocs s'han protegit amb una tanca perimetral de fusta, que impedeix —sempre que els usuaris tanquin la porta convenientment— l'entrada d'animals. De zones de jocs infantils n'hi ha per a les diferents edats. Ara, fins i tot la gent gran pot gaudir-ne, concretament al parc dels Torrents, gràcies a una sèrie d'elements que els permeten divertir-se i posar-se en forma, gràcies a la realització de diferents exercicis gimnàstics i físics. A aquesta zona se li sumaran altres dues, de les mateixes característiques, als parcs Pou d'en Fèlix i Can Vidalet. ■



El Esplubús, a su paso por la calle Lleialtat. Ahora, la ciudadanía podrá desplazarse mejor en transporte público por la ciudad

Se crean tres nuevas líneas de autobús urbano en Esplugues

Serán un bus de barrio en La Miranda-Ciutat Diagonal, otro en Finestrelles y una tercera línea para acceder al parque de Collserola los días festivos

Tres nuevas líneas se incorporarán esta primavera al servicio de autobús urbano, para mejorar el servicio de transporte público que se presta a la ciudadanía. La primera (EPB 2) dará cobertura a La Miranda y Ciutat Diagonal, con una frecuencia de paso de media hora. Este autobús dará servicio a esos barrios, especialmente a la zona más alta de la Miranda (donde no llega el Esplubús) y transcurrirá por las calles Rosella, Angels, Ramon Lull, Est y Jordi de Déu.

Esta línea también transcurrirá por las calle Pau Vergós, Ferrer i Bassa y August Font Carreras (Ciutat Diagonal) y también se ha previsto una parada en Isidre Martí a pocos metros del Area Bàsica de Salut Lluís Millet. La previsión de funcionamiento es de lunes a viernes de 7 a 22 horas.

La segunda línea a incorporar (EPB 3) se centrará en Finestrelles. El origen y final será en el Hospital de Sant Joan de Déu. Su itinerario transcurrirá por las calle Sta. Rosa, Joan Miró y se dirigirá a av. Països Catalans y Pont d'Esplugues para que pueda hacerse transbordo con otras líneas de autobús y con el Trambaix. También se dirigirá a la av. Isidre Martí, cerca del Area Bàsica de Salut. La frecuencia, al igual que el anterior, será cada media hora y el horario previsto igual al anterior, de lunes a viernes de 7 a 22 horas.

La última línea (EPB 4) permitirá acceder los domingos y días festivos

al parque de Collserola. Se iniciará en Can Vidalet y pasará por Laureà Miró y el Centre, La Mallola, Ciutat Diagonal hasta la plaza Mireia. La frecuencia de paso será de una hora y funcionará de 9 a 21 h. El Esplubús (EPB 1) mantendrá su itinerario, paradas y horarios actuales. ■

Estas nuevas tres líneas mejorarán las conexiones entre los diferentes barrios de la ciudad y permitirán mejorar la movilidad de los vecinos dentro del municipio

El Trambaix gairebé duplica el nombre de viatgers en només dos anys



↓ 2.523.370 viatgers van validar el seu viatge a les parades d'Esplugues durant 2006

El Trambaix continua creixent i consolidant la seva oferta. Les xifres de bitllets validats durant 2006 gairebé dupliquen les de 2004

El Trambaix, tramvia del Baix Llobregat, ha consolidat en gairebé tres anys el seu paper dins de l'oferta de transport públic d'Esplugues i ara és el mitjà més utilitzat a la ciutat. 2.523.370 bitllets es van validar durant 2006 a les cinc parades ubicades en el nostre terme municipal (Ca n'Oliveres, Can Clota, Pont d'Esplugues, La Sardana i Montesa), cosa que significa que un de cada cinc viatgers del Trambaix durant 2006 el va agafar a la nostra ciutat.

Les parades amb una major afluència són La Sardana (881.507 viatgers durant 2006) i Pont d'Esplugues (613.982), que a més figuren entre les que més viatgers aporten de tota la xarxa. Les més concorregudes són dues de Barcelona,

Maria Cristina (1.260.838 passatgers), Francesc Macià (1.250.644) i Cornellà (1.004.721), mentre que La Sardana és quarta en aquest ranking i Pont d'Esplugues, setena. En total, les tres línies del tramvia del Baix Llobregat van acumular 12.834.329 viatgers durant l'any 2006.

El Trambaix està en funcionament des de la primavera de 2006, moment des del qual les connexions en transport públic entre Esplugues i els municipis del voltant han millorat de manera notable, tant per la freqüència de pas

—sobretot en direcció a Barcelona— com per la comoditat i accessibilitat del servei. Les tres línies en funcionament tenen l'origen a la plaça Francesc Macià de Barcelona. La T1 arriba fins a la parada de Bon Viatge de Sant Joan Despí, passant per Cornellà, la T2 arriba igualment a Bon Viatge, per l'avinguda Baix Llobregat i la T3 viatja fins al Consell Comarcal. L'empresa que gestiona el servei està portant a terme ara les obres per arribar en breu fins a Sant Feliu de Llobregat. ■

El metro ya está más cerca del centro de Esplugues y Finestrelles

La deseada prolongación de la línea 3 del metro hasta Esplugues y de la línea de Ferrocarriles de la Generalitat de Catalunya hasta Finestrelles están más cerca de producirse. La Generalitat ya ha adjudicado la realización de los estudios informativos y de impacto ambiental de ambas obras y las empresas que los realizarán ya se han puesto en contacto con el Ayuntamiento para realizar las primeras reuniones de trabajo. La prolongación de la línea 3 hasta Sant Feliu de Llobregat incluirá seis nuevas estaciones, con un total de 5,8 kilómetros de recorrido. Dos de las paradas serían Finestrelles-Sant Joan de Déu y Pont d'Esplugues. La mejora de la línea de los Ferrocarriles de la Generalitat hasta Finestrelles contará con tres nuevas estaciones y la de nuestra ciudad será la última parada. En Finestrelles-Sant Joan de Déu habrá un intercambiador entre FGC y metro, y en Pont d'Esplugues, los viajeros podrán hacer transbordo entre el metro y el Trambaix.

“Gran parte de los desplazamientos, en Esplugues, pueden hacerse a pie”

Entrevista a Ole Thorson, profesor de la Universidad Politécnica de Catalunya, autor del estudio del plan Porta BCN



← Ole Thorson, durante su participación en una conferencia

El ‘gurú’ de la movilidad

Este ciudadano danés afincado en Barcelona se ha convertido en una de las personas más influyentes en el ámbito de la movilidad. Defensor a ultranza de priorizar a los ciudadanos de a pie en las ciudades y con un espíritu crítico que apabulla, sus opiniones son respetadas —pronuncia conferencias muy a menudo y muchas administraciones le consultan antes de llevar a cabo sus planes de movilidad— y muy tenidas en cuenta a la hora de aplicar políticas de movilidad en cualquier ciudad. Es profesor de la Universidad Politécnica de Catalunya y entre sus múltiples estudios figura uno realizado sobre la movilidad en el plan Caufec de desarrollo urbanístico de las zonas de Finestrelles y Ca n’Oliveres.

¿Cómo andamos de movilidad en la conurbación de Barcelona?

Vivimos una situación compleja, que se solucionaría con un buen transporte público, que en la actualidad es escaso, lento y, muy a menudo, impuntual, para que podamos desplazarnos con comodidad y sin que tengamos que invertir mucho tiempo en ello. Lo importante es que, de un tiempo a esta parte, desde hace aproximadamente una década, tanto los ciudadanos como la Administración (es que) no podemos dejar que cada persona decida libremente cómo desplazarse, porque la opción de unos perjudica a los demás. Por tanto, hay que tomar medidas para contener o reducir el uso del coche privado. Los conductores deben ver que el coche privado es la peor manera de moverse por la ciudad durante el día.

¿Podríamos decir que vivimos una dictadura del vehículo privado?

Sí, fundamentalmente por dos motivos. El primero es que toda la planificación de la ciudad ha vivido durante años alrededor del

coche, aunque los desplazamientos mayoritarios se hagan a pie o en transporte público. Y el segundo, porque siendo minoritarios, estos traslados ocupan mucho más espacio. Cada vez que nos movemos en coche, ocupamos un espacio que no tenemos, hacemos más ruido y contaminamos más. Debemos reducir el número de coches que hay en la calle, algo que pasa, por ejemplo, al lograr que el uso del vehículo sea compartido. Hay que fomentar que la gente viaje en coche con otras personas, que para un mismo trayecto (para ir a un mismo trabajo o a la misma universidad) varias personas usen un mismo coche y no que cada una de ellas se traslade en su propio vehículo.

¿Cuál es la mejor manera de moverse en una ciudad como Esplugues?

Gran parte de los desplazamientos pueden hacerse a pie. Y si no, en transporte público, aunque hay que decir que no toda la gente tiene cerca una parada de autobús (o de tranvía) y, si no le facilitamos el acceso hasta esas paradas, tendrá la tentación de utilizar el coche

(para casi todo) en muchos trayectos. Para que puedan llegar a las paradas con comodidad, los peatones deben disponer de aceras más anchas, de pasos accesibles y de cruces fáciles de atravesar, que harían más agradable su camino de acceso al transporte público. También es imprescindible la limitación de velocidad a 30 km/h en todas las calles, salvo las vías principales, para favorecer la seguridad del peatón. Esto, además, hará que haya menos coches, más tranquilidad, menos contaminación y mucha más seguridad, porque cruzar una calle con vehículos a esta velocidad es más fácil, y el uso de la bicicleta también se hace más asequible. En la ciudad, todas las calles deben ser aptas para los peatones y los cruces han de ser seguros para quienes circulan a pie.

EL Ayuntamiento ha impulsado la diversificación del servicio de autobús urbano. ¿Qué piensa de esta novedad?

Lo veo muy bien. En un área como la nuestra, con integración tarifaria, y con la pertinente coordinación horaria, todo lo que sea

acercar el transporte público a los vecinos es bueno.

¿Qué opina de la oferta actual del transporte público?

El principal hándicap es que hay que hacer transbordos con demasiada frecuencia. Por ejemplo, un vecino de Esplugues igual tiene que coger el Esplubús, luego el tranvía y más tarde un autobús o el metro para llegar a un sitio determinado. Tantos cambios hacen

radial debe cambiar y se ha de tender a crear itinerarios diferentes para comunicarnos con otros lugares. Territorialmente, L'Hospitalet, Esplugues, Cornellà y Sant Joan Despí son, prácticamente, un continuo urbano, pero las posibilidades de moverse entre estas ciudades, en transporte público, son muy limitadas. Si las carreteras se han planificado, ¿por qué no se ha hecho lo mismo con el transporte público? Y debemos hacer planes de futuro sin miedo a

ce las necesidades de transporte de cada ciudadano, por ejemplo de Esplugues, y que ello se traslade a un plan de transporte con servicio de autobús incluido.

Usted realizó el estudio de movilidad respecto al desarrollo urbanístico de la zona denominada Porta BCN, en Finestrelles y Ca n'Oliveres. ¿Qué conclusiones sacó?

Fue un buen trabajo, sobre todo por los resultados obtenidos. A partir del cálculo de perso-



↑ Ole Thorson considera que, en la ciudad, la prioridad ha de ser para los peatones. Para moverse por Esplugues, lo mejor es ir a pie, dice en la entrevista



El Trambaix, una buena implantación

En los meses previos a la puesta en marcha del tranvía, erreciaron las críticas contra este medio de transporte. Ole Thorson ya lo defendía. Ahora sigue pensando lo mismo: "está funcionando bien y ha demostrado que tranvía, metro y autobús son compatibles y necesarios para fomentar la utilización del transporte público. Hay público y usuarios para todos los modos de transporte".

que viajar sea incómodo. Esto ocurre porque, cuando se diseñan los itinerarios de las diferentes líneas, se tiende a simplificar. Desde Esplugues, si queremos ir a la Diagonal, perfecto, cogemos el Trambaix y llegamos. Pero si queremos ir a la Ronda de Dalt, a la Zona Franca o al Aeropuerto, las posibilidades se complican. Al diseñar los recorridos, se piensa sólo en llegar a Barcelona y no en las necesidades de otros muchos usuarios. El concepto

reducir el espacio disponible para el coche, porque seguro que algún usuario del vehículo privado se pasará al transporte público y, si no, ya buscará un itinerario alternativo. Luchar desde la Administración y desde cada uno de nosotros contra el uso indiscriminado del coche será, igualmente, la gran aportación de las ciudades para frenar el cambio climático.

¿Y qué opina de la prolongación de la línea 3 de metro hasta el centro de Esplugues?

Será una gota más. A algunos ciudadanos les favorecerá de manera directa y a otros no. Pero lo importante es que será una alternativa más de transporte. Es una buena noticia, pero lo sería más si, además, las administraciones responsables trazan un plan ambicioso de mejora global en nuestra zona de influencia. Cuando la L3 esté lista y la prolongación de los Ferrocarrils de la Generalitat entre Reina Elisenda y Finestrelles y la creación de la línea de Renfe de Cornellà a Castelldefels sean una realidad, algunas conexiones mejorarán. Pero todavía encuentro a faltar un estudio que anali-

nas que accederán a estas dos nuevas zonas urbanas en vehículo privado, en transporte público y a pie, realizamos una serie de propuestas. La gran aportación de este plan urbanístico es que el promotor y la Administración se han puesto de acuerdo en la necesidad del metro en la zona de Finestrelles y que la empresa constructora aporte una parte de la cantidad económica que se ha de invertir en ello. Es el primer caso en el que el promotor acuerda participar en el coste que supone la llegada del transporte público a una nueva zona urbana, algo que ahora ya contempla el nuevo decreto de movilidad generada, que establece que el promotor debe participar en el servicio y en la inversión en transporte público. La negociación entre Sacresa (promotora de Porta BCN), el Ayuntamiento de Esplugues y la Generalitat fue modélica y ha servido de pauta para conversaciones posteriores en otros municipios. También insistimos en lograr que las dos zonas sean muy accesibles tanto a pie como en bicicleta. ■

"Luchar contra el uso indiscriminado del coche será la gran aportación de las ciudades para frenar el cambio climático"



Agents cívics: un cos al servei de la convivència

Són presents a la via pública a les hores centrals del dia per refermar la convivència ciutadana

Els i les agents cívics són presents als carrers d'Esplugues des del mes de desembre de 2004. En els poc més de dos anys de feina continuada que porta, el cos s'ha consolidat com una eina fonamental per assegurar el bon clima de convivència i de respecte que sempre hi ha hagut a la ciutat. La seva tasca, informativa i preventiva, és fonamentalment la de vetllar per l'acompliment de l'Ordenança de convivència ciutadana i ús de la via pública, la norma que va aprovar ja fa anys —va ser una de les institucions pioneres a ordenar les prioritats per assegurar el civisme a la ciutat—. Així, amb la seva feina estan contribuint a establir un clima de civisme i convivència social i a fomentar un ambient de relacions solidàries, tolerants i respectuoses entre la ciutadania.

Funció pedagògica

La seva funció és pedagògica, perquè informen la ciutadania sobre el patrimoni urbà i natural del municipi i eduquen en el respecte per una bona convivència social. També té un component d'utilitat social, perquè informen les instàncies pertinents de les incidències i anomalies detectades a la via pública que atemptin contra una convivència cívica. Entre els seus serveis més habituals hi ha l'atenció a les persones al carrer, per exemple ajudant la gent gran a travessar el carrer o resolent dubtes

sobre adreces o qualsevol altra qüestió; la recollida de queixes i l'anotació de suggeriments; la intervenció en pasos de vianants, en especial els propers a les escoles en l'horari d'entrada i de sortida dels centres; la vigilància envers una tinença responsable dels animals de companyia; el control de possibles desperfectes que puguin detectar en el mobiliari urbà o de contaminació visual, en forma de grafits o de propaganda col·locada en llocs indèguts; i la supervisió perquè la ciutadania tingui respecte envers les zones verdes, el mobiliari urbà i les instal·lacions de jocs infantils. També informen els ciutadans sobre el correcte reciclatge dels residus o d'estacionaments de vehicles de manera irregular (en un pas de vianants, en doble filera, en carrers exclusius de vianants, ocupant zones de minusvàlids, en zones de càrrega i descàrrega...).

L'objectiu de l'Ajuntament és ampliar el servei amb la incorporació de noves persones al cos, que reforcin la tasca portada a terme i contribueixin, encara més, a reforçar el bon clima de convivència present a la ciutat. ■

Les zones blaves no funcionaran el 7 d'abril

El dia 7 d'abril, celebració del dissabte de Glòria, les zones blaves del municipi restaran fora de servei. Altres dies que l'Ajuntament també ha decidit que no siguin operatius són de l'1 al 31 d'agost, en coincidir amb el mes de menor activitat a la ciutat, el dissabte 22 de setembre, en plena Festa Major d'Esplugues i el dissabte 13 d'octubre, l'endemà de la festa del Pilar.



Cien días de los Mossos en Esplugues

La Policía Autonómica se desplegó en la ciudad el 1 de noviembre, y comparte con la Policía Local la responsabilidad de velar por la seguridad y la convivencia

Primeros cien días en Esplugues de los Mossos d'Esquadra. La llegada de la Policía autonómica a nuestra ciudad se produjo el 1 de noviembre pasado y en los poco más de tres meses que lleva patrullando nuestra ciudad, velando por la seguridad y la convivencia, y trabajando de manera coordinada con la Policía Local, el balance es positivo. Durante este corto lapso de tiempo, ha sido habitual ver a los Mossos patrullar, solos o en compañía de agentes de la Policía Local, haciéndose con la confianza de vecinos y comerciantes, conociendo cada uno de los rincones de la ciudad, detectando cualquier anomalía y, en definitiva, trabajando por la seguridad de todos.

Uno de los grandes objetivos, tanto del cuerpo autonómico como del propio Ayuntamiento, ha sido y es el trabajo coordinado, el entendimiento total entre las policías Local y de Catalunya. Ya antes de la llegada de los Mossos a Esplugues, hubo contactos permanentes para que el despliegue se produjera de la mejor manera posible. Posteriormente, los contactos se han mantenido, con una plena predisposición por ambas partes. El resultado más palpable para la ciudadanía de este espíri-

tu de colaboración es el de la realización de patrullas conjuntas, en las cuales un agente de la Policía Local y otro de los Mossos d'Esquadra comparten la vigilancia, a pie, por las zonas de mayor actividad ciudadana y comercial, velando por la convivencia y dando una mayor sensación de seguridad en nuestras calles. Estas patrullas se iniciaron poco antes de las fiestas navideñas y se realizan, especialmente en las zonas de mayor concurrencia, en las horas centrales del día.

Presencia en el Consejo y en la Junta de Seguridad Ciudadana

Los Mossos también se han incorporado a los dos principales órganos locales de seguridad, la Junta y el Consejo Municipal de Seguridad Ciudadana, que preside la alcaldesa, Pilar Díaz, en los que informa a los agentes sociales (Unió de Botiguers i de Comerciants, asociaciones de vecinos...) de las últimas novedades y conoce de primera mano las principales inquietudes en materia de seguridad que tienen los representantes de estas entidades.

La respuesta ciudadana a la llegada de los Mossos ha sido ejemplar. La esperanza de-

positada en el cuerpo, como en la Policía Local, es palpable en la confianza con la que se dirigen a sus agentes. Una buena muestra de la expectativa que los vecinos tenían ante la llegada de la policía de la Generalitat fue la gran afluencia de público que hubo con motivo de la jornada de puertas abiertas realizada en la Comisaría, que está ubicada en la calle Laureà Miró, en el Sector Sant Llorenç. ■

La comisaría se encuentra en la calle Laureà Miró, en el Sector Sant Llorenç, junto al puente de Can Clota

El Ayuntamiento pone en marcha el Plan de seguridad y convivencia

El Ayuntamiento lo aplica desde hace unos meses para garantizar la seguridad de las personas y sus bienes y fomentar la convivencia ciudadana

Desde hace unos meses, el Ayuntamiento está aplicando el que se ha denominado Plan de seguridad y convivencia ciudadana, una iniciativa que tiene como máximos objetivos garantizar la seguridad de las personas y de sus bienes, así como fomentar la convivencia ciudadana. Este plan de acción promueve un trabajo conjunto de la Policía Local y los Mossos para mejorar la seguridad ciudadana y se ha puesto en marcha para reducir la implicación de los jóvenes en hechos ilícitos, mejorar la protección y la atención a las víctimas y la convivencia y el civismo en los barrios y promover una nueva cultura de la seguridad vial e incrementar la calidad global de la seguridad.

Algunas de las 22 acciones que incluye son innovadoras, como la realización de sesiones informativas en centros educativos, institutos y entidades, en el marco del programa *La Policía Local de Esplugues, más cerca*; la creación de la figura del agente de prevención en hábitos de riesgo, que convierte al Ayuntamiento en pionero en materia de prevención,

Como informó El Pont hace unos meses, la aplicación de este plan supone también la creación de un servicio de mediación en la convivencia, para facilitar el diálogo entre partes enfrentadas y ayudar a resolver situaciones problemáticas que la Policía Local pueda haber detectado. Igualmente, se ha potenciado el programa de conmutación de sanciones económicas a cambio de trabajos en favor de la comunidad, se ha consolidado la figura de las agentes cívicas (ver página 28) y se ha hecho especial hincapié en el aumento de la seguridad vial del municipio, para reducir aún más la siniestralidad de la red vial urbana y educar a la ciudadanía respecto a una nueva cultura de la conducción, la circulación y la movilidad. Las acciones preventivas y pedagógicas a través de la educación vial y las campañas de sensibilización son fundamentales para conseguir el objetivo.

En Esplugues, comparten la responsabilidad de velar por la seguridad ciudadana la Policía Local y los Mossos d'Esquadra, que trabajan de



↑ Dos agentes de la Policía Local patrullan a pie por la calle Àngel Guimerà, en una tarea preventiva de proximidad

Por una conducción responsable

La Policía Local lleva a cabo una importante labor preventiva, también en el ámbito de la seguridad vial. En los últimos meses, ha incidido especialmente en el control del uso del cinturón de seguridad y en la concienciación a los conductores infractores, con la campaña "Conducir es pensar", en la que les entregaban unos folletos que explicaban la obligación de cumplir las normas de circulación y de no consumir alcohol y se les citaban algunos de los motivos por los cuales deben hacerlo.

con la que se pretenden detectar y evitar casos de consumo de drogas o acoso escolar entre adolescentes; el refuerzo del programa alternativo a la sanción para conductores de ciclomotores menores de 25 años y del servicio de atención a la víctima; o las acciones de prevención y lucha contra la violencia de género —al protocolo de intervención y un circuito de atención local ya existente se le añadirá un servicio de teleasistencia móvil para las víctimas, que permitirá una atención permanente y a distancia que garantizará una respuesta rápida las 24 horas del día—.

manera coordinada, compartiendo información permanente del estado de seguridad en el municipio; planifican las acciones futuras a través de la mesa de Coordinación Operativa; desarrollan operaciones conjuntas y analizan de una manera detallada los indicadores de seguridad de Esplugues, como instrumento de planificación y de programación. Mossos y Policía Local patrullan conjuntamente desde antes de las pasadas fiestas navideñas. ■

POLÍTICA DE QUALITAT

▶ L'Ajuntament d'Esplugues vol ser:

- L'Ajuntament més ben valorat per la ciutadania.
- Una corporació que obri reptats excel·lents d'una manera eficient i respectada amb el medi ambient.
- Una corporació reconeguda per la gestió innovadora dels serveis públics.
- Una corporació amb un entorn de treball que promou el desenvolupament de les persones, la innovació i l'assumpció de responsabilitats.
- Una corporació unida per valors compartits.

▶ Volem assolir la nostra visió compartint uns valors que ens inspirin en el dia a dia els comportaments més adients.

▶ També volem assolir la nostra visió i la realització d'aquests valors establint, mantenint

1 Servir amb compromís

El propòsit d'aquest principi és posar els ciutadans en el centre de la millora continuada dels serveis. Això suposa:

- ▶ Conèixer les necessitats i expectatives de la ciutadania mitjançant els diferents mecanismes d'informació i participació ciutadanes.
- ▶ Rediseñar els processos de prestació dels serveis per tal d'establir compromisos de servei que satisfan les necessitats de la ciutadania.
- ▶ Retre comptes del seu compliment.
- ▶ Revisar-los i millorar-los contínuament.



2 Gestionar per processos

El propòsit d'aquest principi és gestionar l'organització d'una manera més integral i coherent. Entenem que qualsevol resultat s'aconsegueix més eficientment quan les activitats i els recursos relacionats es gestionen com un procés.

▶ Els objectius de la política de qualitat en l'àmbit de seguretat i convivència fonamentalment els següents:

1. Garantir la seguretat i el respecte dels drets i llibertats de les persones.
2. Dur a terme les activitats policials en estret contacte amb la ciutadania i complint estrictament.
3. Millorar l'efectivitat dels serveis i actuacions de seguretat i convivència ciutadanes.
4. Millorar la satisfacció de la ciutadania en relació a l'actuació de la Policia Local.
5. Establir i complir compromisos de servei adequats a les necessitats i expectatives de la ciutadania.
6. Millorar contínuament els processos de producció dels serveis de seguretat i convivència ciutadanes.

AJUNTAMENT D'ESPLUGUES DE LLOBREGAT

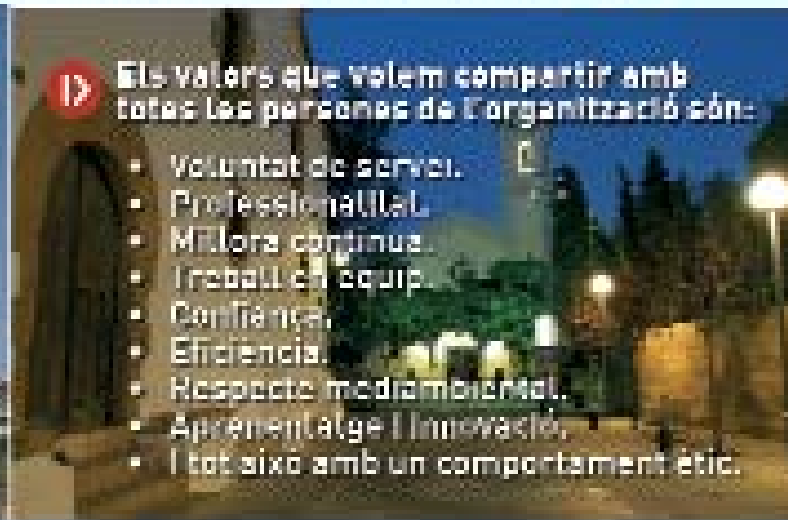

↳ Els valors que volem compartir amb totes les persones de l'organització són:

- Voluntat de servei.
- Professionalitat.
- Millora contínua.
- Treball en equip.
- Confiança.
- Eficiència.
- Respects mediambiental.
- Aprenentatge i innovació.
- I tot això amb un comportament ètic.

... i millorant un sistema de gestió basat fonamentalment en quatre principis estratègics:



3r Gestionar les persones

El propòsit d'aquest principi és proporcionar oportunitats d'aprenentatge i crear les condicions necessàries per desenvolupar el potencial de totes les persones de l'organització.



4t Gestionar basant-nos en fets i dades

El propòsit d'aquest principi és desplegar un sistema d'informació que permeti fer operatiu el cicle d'aprenentatge i millora en tots els àmbits de la gestió.

El model EFQM és el model de referència que, el 1995, per establir, mantenir i millorar el nostre sistema de gestió.

Ara bé, a l'àmbit del servei de seguretat i convivència ciutadanes volem reforçar, al cap, el compromís que venim mantinent amb la qualitat, amb l'establiment, el manteniment i la millora d'un sistema de gestió de qualitat d'acord amb la norma UNE-EN-ISO-9001:2000.

Entenem que aquest sistema de gestió permetrà orientar amb més confiança els reptes que té plantejats l'Ajuntament i la seva Policia Local, reptes determinats pels profundes canvis socials que experimenta la comunitat i, a l'àmbit de la gestió, per la creació del model de policia única a Catalunya.



↓ El Centre de Recursos compta amb les millors tecnologies per formar els usuaris de cursos ocupacionals i per millorar la recerca de feina a través de la xarxa



Esplugues assessora gairebé a 1.500 persones l'any sobre el seu futur laboral

El nombre d'usuaris del servei d'orientació a la inserció laboral va superar els 5.000 en el mateix període

L'ocupació figura en un dels primers llocs dins de les preocupacions de la gent del nostre país. Estar ben format, aconseguir un lloc de treball de qualitat, incorporar-se al mercat laboral o millorar els coneixements són objectius que les persones es marquen com a eina per aconseguir una estabilitat personal i professional. Conscient d'aquesta situació, l'Ajuntament posa a disposició de la ciutadania una sèrie de recursos en l'àmbit laboral, que cada cop tenen més acceptació.

El Centre de Recursos Laborals, on és possible consultar una borsa de treball, accedir a demandes d'ocupació o assessorar-se per saber fer un currículum vitae, ha anat incrementant el nombre de persones ateses. Han estat més de 4.000 els últims anys, amb un augment més que significatiu, perquè de les 1.163 consultes fetes l'any 2004 s'ha passat a les 1.845 el 2006. El Centre es troba ubicat, físicament, al Centre Municipal Puig Coca. Un altre servei municipal que compta amb una utilització creixent per part de les persones que es volen incorporar al mercat de treball o millorar la qualitat de la seva ocupació és el d'orientació a la inserció, que en el mateix període (2004-2006) ha sobrepassat les 5.500 entrevistes, i ha superat la xifra de 2.000 en el darrer exercici.

El departament d'Ocupació de l'Ajuntament, fins i tot, fa de mitjan-

cer entre les persones que busquen feina i les empreses de la ciutat que cerquen empleats i empleades. En funció d'una àmplia base de dades de què disposa, els tècnics i tècniques municipals fan una selecció prèvia dels aspirants, que després són escollits per les empreses que han presentat les ofertes. Durant 2006, l'Ajuntament va gestionar 1.175 llocs de treball i en els últims tres anys gairebé arriba als 3.000.

Formació per a la inserció

La formació de persones amb especials problemes per a la seva inserció en el mercat laboral és una de les prioritats de l'Ajuntament. A

L'Ajuntament gestiona una borsa de treball i s'ofereix a col·laborar amb les empreses en la recerca d'aspirants per als llocs de treball que vulguin ocupar

IMATGE D'ARXIU



Alumnes del curs d'auxiliar d'instal·lacions d'edificis, que es va tancar amb un alt índex d'inserció laboral per part dels alumnes participants

través de cursos de formació ocupacional i tallers ha estat possible millorar els seus coneixements. Per exemple, 755 dones del municipi han pogut assistir a cursos i conferències que els han permès millorar els seus coneixements informàtics i de gestió. Pel que fa als tallers d'ocupació, els assistents han pogut especialitzar-se en feines amb un futur laboral molt important: auxiliar de serveis socio-sanitaris (atenció a gent gran o persones amb discapacitats...) o tècnic d'instal·lacions en edificis. La importància d'aquests tallers rau en el fet que pràcticament tot l'alumnat assistent ha trobat feina, de forma gairebé immediata, en el seu nou àmbit laboral.

Estudi de la demanda

Per mirar de millorar les seves prestacions i saber orientar els usuaris cap als sectors amb més demanda, l'Ajuntament ha portat a terme un estudi sobre situació i expectatives dels recursos humans a les empreses d'Esplugues. El resultat principal de l'estudi va ser la importància donada pels empresaris a la formació dels treballadors i a les competències relacionades amb les actituds (treball en equip, responsabilitat...). Per portar a terme totes aquestes accions de suport a l'ocupació, l'Ajuntament té el suport de la Generalitat (Departament de Treball) i del Fons Social Europeu. ■

755 dones del municipi han pogut assistir a cursos i conferències que els han permès millorar els seus coneixements informàtics i de gestió



Importants empreses es traslladen a Esplugues

Panrico, Cobega (concessionari de Coca Cola) o els Laboratoris Bering són algunes de les empreses que s'han traslladat darrerament a Esplugues o que ho faran en els propers mesos, Panrico i Bering ja es troben ubicades a l'edifici d'oficines recentment construït a l'avinguda dels Països Catalans, en els terrenys on hi havia un important concessionari de cotxes de la firma SEAT. Cobega instal·larà el seu servei d'atenció al client a l'edifici que s'està acabant de construir en els mateixos terrenys. Un altre nom propi d'empreses que han apostat per Esplugues és Mediapro, que va obrir ara fa tres anys l'edifici Imagina, un centre molt potent de creació audiovisual. Poques ciutats poden dir, com Esplugues, que acullen dos canals de televisió, La Sexta i 8TV. Aquesta implantació d'empreses punteres són una bona notícia, perquè contribueix a crear llocs de treball i perquè és un bon símptoma de l'ocupació que poden registrar les noves de negocis que properament es desenvoluparan amb el Pla Caufec (pla urbanístic Porta BCN) i a Can Cervera (entre Can Clota i Can Vidalet). També són una bona notícia decisions com les de Laboratoris Salvat, que han apostat per continuar a la ciutat, i de Cetir Grup Mèdic, que ha incorporat a les seves dependències del carrer Josep Anselm Clavé tecnologia d'última generació.



⚠ Habitatge i telefonia preocupen els consumidors i usuaris d'Esplugues (les fotografies són només il·lustratives i no impliquen que els establiments on s'han fet estiguin implicades en cap cas de queixa o denúncia)

La telefonia i l'habitatge continuen centrant les queixes davant de l'OMIC

L'Oficina del Consumidor d'Esplugues va atendre 1.273 consultes durant 2006

La telefonia i l'habitatge continuen sent les dues qüestions que més consultes i queixes fan plantejar als ciutadans i ciutadanes davant de l'Oficina Municipal d'Informació al Consumidor (OMIC) d'Esplugues. 302 denúncies, reclamacions o consultes que els consumidors van fer durant l'any 2006 als tècnics de l'OMIC de la nostra ciutat van estar relacionades amb les companyies telefòniques (sol·licituds de baixa, Internet i ADSL, falta de servei...).

L'habitatge ha estat una altra qüestió que ha preocupat als ciutadans d'Esplugues, com ho demostra que, en relació a la compra o lloguer, hi va haver 168 consultes, a les quals cal afegir les relatives a assumptes relacionats amb comunitats de propietaris, 209 en total. Altres serveis de la llar, com l'electricitat (33) o el gas (45), també fan que la gent visiti l'OMIC per saber quins són els seus drets com a consumidors.

Durant l'any passat hi va haver fins a 1.273 visites i consultes a les dependències de l'OMIC de la nostra ciutat. La gran majoria de queixes presentades ja s'han resolt i arxivat (1.034 en total), mentre que la resta o bé estan en tràmit (s'estan intentant sol·lucionar amb alguna mediació) o s'han traslladat a un altre organisme, bé de consum, bé de caire públic. 80 expedients es van portar a les juntes arbitrals de consum,

amb 37 encara en tràmit i 36 tancades amb un acord entre les parts. De les 7 resoltes amb un laude, 4 van ser favorables a l'usuari.

La majoria de persones usuàries de l'OMIC van ser dones (704) i l'edat mitjana va ser d'uns 49 anys. El servei que ofereix l'OMIC va rebre una valoració de 8.58 sobre 10 punts.

L'any 2006, el nombre d'usuaris es va mantenir pràcticament estable respecte a 2005, amb un centenar de visites mensuals de mitjana. Per tant, es confirma un altre any que les campanyes d'informació, formació i educació que l'OMIC fa al llarg de l'any continuen sent efectives entre la població. Els mesos de més demanda van ser gener, març, maig i juliol, amb un 42,9 per cent del total.

Servei gratuït

L'Oficina Municipal d'Informació al Consumidor és un servei gratuït de l'Ajuntament d'Esplugues que té l'objectiu d'augmentar la qualitat de vida i defensar els consumidors i usuaris. Ofereix informació, orientació i assessorament per a les consultes dels consumidors, recepció, gestió i tramitació de les denúncies i reclamacions, formació en temes de consum, inspecció i vigilància alimentària i informació al comerciant. Està dirigit tant als consumidors com als mateixos comerciants de la ciutat.

Entre els seus objectius hi ha informar sobre drets i deures dels consumidors; orientar i assessorar en les consultes que els usuaris facin en relació a habitatge, higiene i qualitat dels aliments i dels establiments, frau comercial i alimentari, serveis, assegurances i comerç; rebre les denúncies i les reclamacions i gestionar-les i portar a terme una eficient inspecció i vigilància alimentària. També informa als comerciants sobre els seus drets i deures en matèria de consum, de la legislació que els afecta, segons el sector comercial al qual pertanyen, i del funcionament i dels avantatges d'estar adherits al Sistema Arbitral de Consum. Igualment, l'OMIC gestiona una sèrie d'activitats formatives, dirigides fonamentalment a la població escolar. L'any passat es van fer tallers sobre els tatuatges i els pircings i els mòbils. També va fer quatre mòduls d'un curs destinat al personal de cuina d'escoles, sobre aliments i primers auxilis.

Horaris

L'OMIC està a disposició de la ciutadania els dilluns (9 a 12 h) i els dijous (de 9 a 12 i de 16.30 a 18.30 h.) a l'edifici Molí de Can Vidalet, i els dimarts, dimecres i divendres (9 a 12 h) al Centre Municipal Puig Coca. ■

PER LA VOSTRA SEGURETAT...

EN SORTIR DE VACANCES

AL DOMICILI

- Comproveu que portes i finestres estan ben tancades
- No abaixeu les persianes totalment
- No hi deixeu diners ni objectes de valor
- Feu una relació detallada de càmeres i altres aparells electrònics, amb els números de sèrie, per facilitar-ne la identificació
- No desconnecteu el timbre de la porta. És un senyal inequívoc d'absència

AMB ELS VEÏNS

- No divulgueu la vostra absència
- Comuniquem només als més propers on us poden localitzar
- Deixeu la clau a una persona de confiança perquè faci visites periòdiques i reculli la correspondència de la bústia

SI US QUEDEU

- Quan observeu l'entrada a l'immoble a persones desconegudes
- Exigiu sempre acreditació als representants de serveis tècnics i confirmeu-la telefònicament

POR SU SEGURIDAD...

AL SALIR DE VACACIONES

EN EL DOMICILIO

- Comprueben que puertas y ventanas están bien cerradas
- No bajen las persianas totalmente
- No dejen dinero ni objetos de valor
- Hagan una relación detallada de cámaras y otros aparatos electrónicos, con los números de serie, para facilitar su identificación
- No desconecten el timbre de la puerta. Es una señal inequívoca de ausencia

CON LOS VECINOS

- No divulguen su ausencia
- Comuniquen sólo a los más cercanos donde les pueden localizar
- Dejen la llave a una persona de confianza para que haga visitas periódicas y recoja la correspondencia del buzón

SI SE QUEDAN

- Cuando observen la entrada al inmueble de personas desconocidas
- Exijan siempre acreditación a los representantes de servicios técnicos y confirmenla telefónicamente

Recordem que els cossos de seguretat del vostre municipi són al vostre servei les 24 hores del dia durant tot l'any. Davant de qualsevol fet que us faci sospitar, en previsió d'un risc propi, d'algun veí o de la vostra comunitat, no dubteu a adreçar-vos-hi.

POLICIA LOCAL: 092/93 371 66 66

MOSSOS D'ESQUADRA: 088 / 93 413 99 00

Recuerden que los cuerpos de seguridad de su municipio están a su servicio las 24 horas del día, durante todo el año. Ante cualquier hecho que les haga sospechar, en previsión de un riesgo propio, de algún vecino o de su comunidad, no duden a dirigirse a ellos.

La preinscripció escolar de primària i secundària serà durant l'abril



Alumnes de plàstica del CEIP Can Vidalet, un dels vuit centres públics de primària de la ciutat

El període de preinscripció escolar per al curs 2007-2008 tindrà lloc, previsiblement, durant el mes d'abril, tot i que el Departament d'Educació no n'havia anunciat els dies exactes en el tancament d'aquesta edició. El període és d'especial importància per a l'alumnat que l'any que ve hagi de cursar P3 o primer d'ESO o per a aquells que, per diferents motius, vulguin canviar de centre. Les sol·licituds per cursar primària o secundària s'han de lliurar al centre escollit com a primera opció. La preinscripció per a les escoles bressol i per al batxillerat, si el govern repeteix els patrons d'anys precedents, es farà durant el mes de maig, i la de cicles formatius, al juny. La Secció d'Educació de l'Ajuntament (casa consistorial, planta baixa, horari de 10 a 12 del matí, de dilluns a divendres i, a més, els dijous de 16.30 a 18.00) ofereix més informació a les persones interessades.

Portes obertes

Durant el mes de març, escoles i instituts han fet jornades de portes obertes. Aquests últims repetiran, per informar sobre el batxillerat i els cicles formatius, durant l'abril i el maig. L'IES Severo Ochoa en farà dues, el 19 d'abril i el 10 de maig (de 6 a 8 del vespre), l'IES La Mallola obrirà el 3 de maig i l'IES Joanot Martorell el 7 de maig. En aquests dos casos, també serà de 6 a 8 del vespre. ■

L'educació pública d'Esplugues es defineix amb una paraula: qualitat

La ciutat compta amb quatre escoles bressol, vuit centres de primària i tres instituts de secundària de titularitat pública que són exemple d'eficàcia

IMATGE D'ARXIU



↑ L'Escola Bressol Municipal Montesa és l'últim centre que ha obert portes, el mes d'octubre passat. La ciutat compta amb equipaments educatius de gran qualitat i amb molts serveis

Amb quatre escoles bressol, vuit centres d'educació infantil i primària i tres instituts de secundària i batxillerat (quatre si hi afegim l'IES Blume, d'unes característiques una mica especials), Esplugues gaudeix d'una xarxa d'educació pública de gran qualitat.

La ciutat compta amb quatre escoles bressol públiques. A les tres existents fins ara: Montserrat i Mainada, municipals, i El Sucre, de la Generalitat, se'ls ha sumat durant aquest curs l'Escola Bressol Municipal Montesa. Són quatre guarderies que ofereixen fins a 367 places de 0 a 3 anys, que permeten conciliar la vida personal i la laboral a moltes famílies de la ciutat. A més, estan ubicades estratègicament, a Can Vidalet (Montserrat) Can Clota (El Sucre), Centre-Gall (La Mainada) i La Plana-Montesa (Montesa), a les zones d'Esplugues més densament poblades. La Montesa completa el mapa d'escoles bressol i se suma a altres tres centres de gran trajectòria, amb una llarga història al darrere. L'EB Montserrat va

celebrar el 25è aniversari el curs passat i La Mainada ho farà abans de finalitzar aquest 2006-2007. Són el testimoni que Esplugues ja fa molts anys que col·labora amb les famílies en l'educació dels seus fills.

A l'educació infantil i primària, el mapa de centres públics s'ha estabilitzat amb vuit escoles. L'arribada de noves famílies a Esplugues i l'augment de la natalitat ha donat la volta al progressiu descens d'alumnes registrat en els primers anys de la dècada dels 90 del segle XX i ara els centres són plens de vida i de ganes de compartir vivències i experiències. A més, la presència de fills i filles de famílies novingudes a Catalunya les converteix en centres plens de tolerància i d'aprenentatge de la diferència, on els nens i nenes d'aquí coneixen els novinguts i aquests entren en contacte, gràcies a l'escola i als seus companys i companyes, amb les tradicions i cultures pròpies d'aquí.

Esplugues també té tres instituts de secundària, Severo Ochoa, Joanot Martorell i La

Un ensenyament pluralista i obert a tothom

L'ensenyament públic d'Esplugues es caracteritza pel seu ensenyament pluralista, obert a nous projectes educatius i a les tecnologies, per la formació integral dels nens i nenes; compta amb un professorat amb un projecte educatiu, amb especialistes que contribueixen a donar resposta a les necessitats educatives; els seus centres són participatius, democràtics i transparents, amb consells escolars que fomenten la participació real de professors, pares, alumnes i personal d'administració i serveis; està arrelat a l'entorn i propicia el coneixement de la ciutat i de les seves festes populars, tradicions i costums i compta amb serveis de diversa mena: menjador, acollida, activitats extraescolars, programes de salut escolar... A més, tant l'alumnat com el professorat i els pares i les mares es poden beneficiar d'una sèrie d'activitats que l'Ajuntament promou per completar el seu aprenentatge, més enllà del programa educatiu convencional. Són sessions o tallers relatius al medi ambient, als esports, a la salut, al patrimoni o a l'educació viària, que enriqueixen els coneixements i les percepcions dels destinataris. Enguany, el programa compta amb 151 propostes diferents.

Mallola. Tots tres fan ESO i algunes especialitats de batxillerat. A més, el Joanot Martorell ofereix classes de batxillerat nocturn i el Severo Ochoa, cicles formatius de grau mig i de grau superior. A més, a Esplugues opera un altre institut públic, l'IES Blume, gairebé exclusiu per als esportistes d'elit que estan becats a la Residència Blume de la nostra ciutat. També ofereix un cicle formatiu, de monitor esportiu, obert a tothom. ■



Es vol millorar la capacitat de gestió dels seus responsables



Era un procés obert a tota la ciutadania femenina de la ciutat

L'Ajuntament farà un pla de formació adreçat especialment a les entitats

Els responsables de les associacions podran seguir aquests cursos per poder gestionar-les millor

En la seva línia de col·laborar amb el teixit associatiu, l'Ajuntament d'Esplugues vol establir un pla de formació adreçat especialment als seus integrants i, de manera especial, als seus dirigents. Ha de ser un pla de formació que permeti a les entitats, entre altres objectius, saber comunicar millor i d'una manera més eficaç les activitats i serveis que porten a terme; implicar encara més a tots els seus membres en la gestió de l'entitat; obtenir ajuts de diferents institucions o un millor finançament; tenir coneixement dels aspectes legals i fiscals imprescindibles; aplicar de manera efectiva les possibilitats que dóna l'ofimàtica en la gestió associativa; o saber dissenyar una pàgina web per a una entitat.

Per acabar d'embastar aquest pla de formació, l'Ajuntament va organitzar, segons estava previst en el tancament d'aquesta revista, un taller de reflexió sobre aquestes necessitats formatives, el 24 de març, en què eren convidades totes les persones vinculades al món associatiu de la ciutat. El consistori entén que són els mateixos integrants de les entitats els qui saben més directament en quins coneixements cal aprofundir més per millorar-ne la gestió i, per tant, la seva aportació ha de ser decisiva.

L'alcaldessa va convocar tots els espluguencs i espluguenques que estan implicats en el funcionament d'una associació a participar-hi, tot entenent que una bona manera de donar suport el teixit associatiu és ajudar les persones que el gestionen a millorar-ne el funcionament quotidià. ■

Gran participació al primer fòrum 'Les veus de les dones d'Esplugues'

Un total de 147 dones van debatre les necessitats i mancances de la ciutat des d'una òptica femenina

Un total de 147 dones van participar el 19 de febrer al primer fòrum *Les veus de les dones d'Esplugues*, una iniciativa municipal que, com diu el mateix títol de l'activitat, mirava d'escoltar l'opinió de les dones d'Esplugues per debatre les necessitats i mancances de la ciutat des d'una òptica femenina.

Entre altres qüestions, es van analitzar les prioritats del barri o del conjunt de la ciutat; el que es pot fer per harmonitzar les vides laboral, personal i familiar; sobre els horaris dels serveis, dels transports o de les escoles, per saber si estan ajustats a les necessitats reals de la gent; quines iniciatives municipals cal millorar per donar resposta a famílies amb infants o persones amb dependència o sobre com desenvolupar més oportunitats laborals i professionals per a tots, per a les dones i per als homes.

Aquest debat, al qual seguiran uns altres, permetrà que "Esplugues sigui una de les ciutats pioneres en incorporar la perspectiva de gènere en les seves polítiques", segons va explicar l'alcaldessa, Pilar Díaz. Les conclusions del 1r fòrum, va dir, "esdevindran una eina fonamental per als programes d'acció del govern municipal". 74 de les participants han passat a formar part de taules de treball que analitzen dos àmbits molt concrets, els usos del temps i els usos dels espais. Aquests grups presentaran unes propostes determinades que contribuiran a millorar la ciutat. ■

IMATGE D'ARXIU

↓ Aquesta és la foto final amb tots els premiats de 2003, la darrera edició de la Nit. El dia 30 de març hi haurà nous guardonats



Els Premis El Pont d'Esplugues reconeixen la vitalitat de la ciutat

Un jurat decideix els guanyadors de sis categories i el Premi d'Honor

Tornen els Premis El Pont d'Esplugues que promou aquesta publicació municipal per retre homenatge la societat civil d'Esplugues, personalitzada en els ciutadans, les ciutadanes, les organitzacions i les entitats que seran guardonats. Després de canviar algunes de les categories d'edicions passades, els set guardons que es concedeixen seran els corresponents a la solidaritat, als esports, a la comunicació, a l'activitat emprenedora, a l'activitat associativa i a les arts, a més del Premi d'Honor, l'últim guardó a ser lliurat. En edicions anteriors, entitats centenàries com el Centre Cultural L'Avenç o la Coral La Coloma, una personalitat com Oriol M. Diví, un espluguenc que és monjo de Montserrat, o un moviment que va aixecar l'admiració de tots els espluguencs, el moviment ciutadà gallec Nunca Mais, van ser mereixedors del Premi d'Honor.

Els noms dels guanyadors, com els de les edicions precedents, seran decidits per un jurat extens, presidit per l'alcaldesa i format, a més, pels portaveus dels cinc grups municipals, César Romero (PSC), Luis Ortega (PPC), Isabel Puertas (ICV-EUiA), Roger Pons (CiU) i Jordi Figueras (ERC), les tinentes d'al-

calde M. Isabel Fernández, presidenta de l'Àrea de Desenvolupament Urbà i Medi Ambient, i Immaculada Cano, presidenta d'una altra àrea municipal, la de Desenvolupament Sociocultural i Cohesió Social; i, com a representants d'altres institucions i organitzacions, el president de la Unió de Botiguers i de Comerciants d'Esplugues, Emiliano Maroto, la presidenta del Consell Comarcal del Baix Llobregat, Rosa Boladeras, el rector de la Universitat de Barcelona, Màrius Rubiralta, el director general de Tramvia Metropolita SA, Javier Vizcaíno, la diputada presidenta de l'Àrea d'Igualtat i Ciutadania de la Diputació de Barcelona, Immaculada Moraleda, i el director general de Relacions Externes de Presidència de la Generalitat de Catalunya, Jordi Menéndez.

Guanyadors

La decisió dels guanyadors sortirà d'una sèrie de candidats que una comissió tècnica traslladarà al jurat, fins a un màxim de tres per categoria. A aquestes propostes s'hi han afegit les que entitats i particulars van poder presentar a l'Ajuntament, abans del 12 de febrer.

La Nit dels Premis El Pont començarà a les 21.30 hores del 30 de març, i es desenvoluparà a la pista esportiva del Complex Esportiu Municipal La Plana (és probable que, per raons de distribució, aquesta revista arribi a les seves mans un cop la Nit ja s'hagi celebrat), amb la presència d'unes cinc-cents persones, representants de les entitats, comerços i d'altres organitzacions ciutadanes, i guardonats en edicions precedents.

La persona encarregada de conduir l'acte és el popular presentador televisiu Jordi Hurtado, que ara fa poques setmanes ha pogut celebrar deu anys del seu programa, *Saber y ganar*, l'actual degà dels concursos televisius actuals. Hurtado, amb una llarga trajectòria als mitjans de comunicació, primer a la ràdio i després a la televisió, està vinculat amb Esplugues per lligams familiars. ■

L'Esplujove' del proper trimestre inclou activitats al Casal i a la Biblioteca Pare Miquel

Les propostes es descentralitzen perquè la gent jove de tota la ciutat hi pugui participar. La programació inclou tallers de diverses activitats



↑ Concert de rap i jornada de jocs de rol celebrades durant el primer trimestre de l'Esplujove 2007 a l'Espai Jove Remolí

La programació de l'anomenat Esplujove, de cara al segon trimestre de l'any (d'abril a juny de 2007), serà encara més extensa i millor que la del primer trimestre. La novetat més important respecte a les propostes realitzades entre gener i març és la seva descentralització. Els tallers es portaran a terme al Casal de Cultura Robert Brillas, als Bucs Musicals del Camp de Futbol Salt del Pi i a la Biblioteca Pare Miquel d'Esplugues. El Remolí, per la seva banda, continuarà oferint els serveis permanents de lleure i d'assessorament que manté des de la seva inauguració. L'altra gran novetat serà la incorporació d'activitats a l'aire lliure, aprofitant l'arribada del bon temps.

Al Casal de Cultura Robert Brillas, els tallers en què podran participar els i les joves de la ciutat seran de bijuteria creativa, interpretació de somnis i tarot, cant, capoeira, anglès per viatjar, tast de cerveses, dansa del ventre i fotografia digital-artística; als Bucs Musicals seran d'iniciació a la guitarra i de calaix flamenc; i a la Biblioteca Pare Miquel s'hi ha preparat una programació ben diversa que inclou tallers i xerrades sobre el món laboral, els còmics, la feina a l'estranger, el consum de marihuana o els drets i deures dels joves com a ciutadans del món.

Les inscripcions per participar als tallers es poden fer als punts joves de la ciutat, situats a l'Espai Jove Remolí i a la Biblioteca Pare Miquel. I també al web www.joves.esplugues.cat. Totes les activitats seran gratuïtes.

En el primer trimestre, més de 150 joves han participat a les diferents propostes realitzades. L'oferta lúdica i formativa ha inclòs tallers

de danses (flamenc, dansa del ventre, hip hop); cursos de noves tecnologies de la comunicació (disseny de pàgines web i iniciació al programa informàtic Photoshop), molt reeixits; un taller d'art i reciclatge, que donava als usuaris l'oportunitat d'ampliar la seva visió de l'art i dels materials utilitzats; i altres activitats d'aprenentatge, com el tai-txi o el teatre. El *Recrea't jove* ha comptat amb la presència de diferents cantautors i grups musicals joves, amb concerts fets al Remolí, a l'edifici Cadí i al Casal de Cultura Robert Brillas. Per a l'activitat del *Parlem-ne* s'han tingut en compte les necessitats informatives dels joves, i s'han programat cicles temàtics de xerrades sobre habitatge, salut i viatges. I 200 joves han fet servir un espai de recerca d'informació per als joves, tant dels temes esmentats com d'altres, com la feina o la formació.

Impuls al Punt Jove de la Biblioteca

L'Ajuntament vol que els dos punts d'informació a la gent jove siguin autèntics dinamitzadors de la vida social, cultural i social d'aquest sector de la població. Per això, després que el de l'Espai Remolí ha estat capaç, a l'aixopluc de la nova instal·lació, de dinamitzar la gent jove de la ciutat, especialment de Can Vidalet, i convertir aquest espai jove en un lloc de referència per a molts joves de la ciutat, es dona un fort impuls al paper del Punt Jove de la Biblioteca Pare Miquel, que ofereix informació i assessorament sobre ensenyament i formació, viatges, agenda jove d'Esplugues, salut, habitatge i informàtica. També és qui organitza les activitats adreçades als joves a la mateixa Biblioteca Pare Miquel. ■



La Fira del Llibre i de la Rosa, a la plaça Santa Magdalena, serà una de les activitats centrals de la celebració de Sant Jordi a Esplugues, el 23 d'abril

Sant Jordi visitarà Esplugues el 23 d'abril

Un personatge caracteritzat com el patró de Catalunya recorrerà a cavall alguns indrets de la ciutat per explicar com va matar el drac i va salvar la princesa

Sant Jordi visitarà Esplugues el 23 d'abril. La celebració del dia del llibre i de la rosa a la nostra ciutat inclourà la presència d'un personatge, caracteritzat com el patró de Catalunya, que recorrerà diferents llocs de la ciutat per explicar, d'una manera dramatitzada, com va matar el drac i va salvar la princesa. Seran espectacles per a tots els públics, que es faran durant el matí del dilluns 23 d'abril a la rambla Verge de la Mercè (11.30 i 13.00 hores) i al parc de Can Vidalet (12.15), i a la tarda, a la plaça Gandhi (17.15), al parc Pou d'en Fèlix (18.15) i a la plaça Santa Magdalena (19.00). Sant Jordi estarà escortat, en tot moment, per la unitat muntada de la Policia Local d'Esplugues.

La celebració de Sant Jordi estarà plena d'activitats, que començaran a fer-se el dijous 19 amb la presentació dels IV Jocs Florals d'Esplugues, i que continuaran fins al dia 23. Entre altres activitats, hi destaquen la presència del músic i rapsoda Gerard Quintana —exlíder de Sopa de Cabra— a la Biblioteca Pare Miquel el dilluns 23 (19 h), la vetllada *Songs of Times Square*, amb música americana del segle XX,

S'està preparant un extens programa d'actes per celebrar a tota la ciutat el dia del llibre i de la rosa

el divendres 20 (21.30 h), a la parròquia de Santa Magdalena, *La Nit dels cremats*, el dissabte 21 (21.30), als jardins Pons i Termes, el concert de les bandes infantil i adulta de l'Escola Municipal de Música d'Esplugues (diumenge 22, 12.30 h) a Can Tinturé, i la Fira del Llibre i de la Rosa, el dilluns 23 d'abril (d'11 a 20 hores) a la plaça Santa Magdalena.

Amb la voluntat de mantenir viva la tradició entre els més menuts, s'han programat algunes activitats, com dues escenificacions de *La llegenda de Sant Jordi* (pl. Gandhi i rbla. V. Mercè), un taller de confecció de contes (als jardins del Casal de Cultura) i la realització de l'anomenat llibre-joc (al costat de la Biblioteca P. Miquel), expressament destinats als infants. ■

Tramvia Metropolità organitza un concurs de relats breus

L'empresa Tramvia Metropolità SA, que gestiona les línies del Trambaix, ha convocat un concurs de relats breus sobre el Tram, per fomentar i promoure la lliure creació literària entorn d'aquest mitjà de transport i de les ciutats per on passa. Els relats seran en català o castellà, tindran una durada fixada entre 500 i 1.000 paraules i el lema genèric al voltant del qual s'ha convocat el certamen és Històries al voltant del tramvia. Els quinze millors relats seran inclosos en un llibre del qual s'editaran 5.000 exemplars, que seran distribuïts en els mateixos tramvies.

Convocat el desè Saló Estatal de Fotografia 'El Pont d'Esplugues'

L'Ajuntament ha aprovat les bases de la desena edició del saló estatal de Fotografia El Pont d'Esplugues, que convoca el consistori espluguenc cada dos anys. El saló manté les dues categories de les darreres edicions: Tema lliure i Esplugues. En la primera hi haurà tres premis, dotats amb 500, 400 i 300 euros, mentre que per a la segona, l'únic premi serà de 200 euros. Les imatges presentades a concurs (un màxim de 6 en el Tema lliure i un nombre indeterminat pel que fa a l'apartat d'Esplugues) s'han de presentar abans del 8 de juliol, a la Secció de Cultura i Joventut de l'Ajuntament d'Esplugues (carrer Joaquim Rosal, 3-5). El veredictes es farà públic el mateix 8 de juliol, tot i que el lliurament de premis i l'inici de l'exposició de les 50 obres seleccionades es faran durant el mes de setembre al Casal de Cultura.

El Grup d'Estudis participa al RecerCat

El Grup d'Estudis d'Esplugues participarà al RecerCat, una jornada de cultura i recerca local dels territoris de parla catalana que tindrà lloc el 21 d'abril a Lleida, amb presentacions i taules rodones al voltant del món de la recerca local, els projectes dels centres d'estudis i les seves experiències en els diferents àmbits territorials.



↑ El Museu està ubicat al carrer Església i té una exposició permanent de la col·lecció de rajola de mostra Salvador Miquel

El Museu Can Tinturé es consolida com un referent en la vida cultural local

Durant 2006, 11.404 persones van gaudir de les activitats organitzades al voltant del món de la ceràmica

El Museu Can Tinturé és ja tot un referent dins de la vida cultural d'Esplugues. Tant pel fet d'acollir la més important col·lecció de rajola del país, la Salvador Miquel, com per promoure activitats que ajuden a difondre el seu contingut i altres àmbits ceramistes, el Museu està contribuint de manera decisiva a recuperar el nostre llegat ceramista.

Un total de 4.233 persones van visitar Can Tinturé i el recinte de la fàbrica Pujol i Bausis, per conèixer-ne el contingut, i 2.191 més van participar en les diferents activitats organitzades (xerrades, activitats familiars, tallers, portes obertes, sortides...). A aquestes, cal sumar les 4.980 persones que van visitar les exposicions organitzades pel museu en el marc del cicle El Museu al casal. Cal destacar especialment l'exposició *Taulells d'Onda a L'Havana. La Rajoleta a l'Havana*, que va ser vista per 3.170 visitants. Aquesta mostra va poder-se veure al Casal de Cultura Robert Brillas la tardor passada i va permetre comprovar el paral·lelisme entre Esplugues i altres ciutats amb passat ceramista, com Onda (Castelló) i quines són les

peces produïdes a les dues ciutats —en el cas d'Esplugues a la fàbrica Pujol i Bausis— que es poden trobar al bell mig de L'Havana.

El Museu Can Tinturé està ubicat al carrer Església i obre tots els matins, de dimarts a diumenge, de 10 del matí a 2 del migdia i les tardes de dimecres i dissabtes, de 4.30 a 8. L'últim dissabte de cada mes l'entrada és gratuïta. ■

La casa d'en Fanguet

En Fanguet, el personatge de l'escudeller d'Esplugues creat a l'aixopluc de Can Tinturé, és una de les grans aportacions del Museu a la vida cultural i tradicional de la ciutat. Ell encarna el nostre passat ceramista i amb la seva participació en actes culturals, sobretot lligats al Nadal, contribueix a recuperar un dels valors més fermes del nostre patrimoni històric. Per exemple, és el protagonista del conte En Fanguet i els tres reis, editat per l'Ajuntament el mes de desembre passat.



Els estudiants del Joanot estudien Esplugues a través del temps

Esplugues a través del temps és el títol d'un nou crèdit que realitzen aquest curs estudiants de tercer de secundària de l'IES Joanot Martorell. Amb ell, els participants estudiaran l'evolució d'Esplugues des dels anys 50 fins als nostres dies. El crèdit s'emmarca dins del projecte de diàleg intergeneracional organitzat per UnescoCat, Centre Unesco de Catalunya, i la Fundació Viure i Conviure. El crèdit pot apropar l'alumnat a la història de la ciutat a partir de l'entrevista amb gent gran del Club de Jubilats Sant Jordi, del barri de la Plana (a la foto, unes alumnes del Joanot després de la seva conversa amb Pilar Mora, del Club Sant Jordi), i la visita a l'Arxiu Històric Municipal d'Esplugues i al recinte de la Rajoleta. L'objectiu és conèixer els canvis socials, urbanístics, patrimonials i mediambientals viscuts en els darrers 60 anys.

El Ple aprova la rehabilitació de les caves Marguery, proposada pel Grup d'Estudis

El Ple municipal va aprovar en la sessió del mes de febrer una proposició del Grup d'Estudis d'Esplugues perquè es porti a terme un estudi de rehabilitació de les Caves Marguery i un pla perquè, posteriorment a aquest arranament, aquest espai ubicat en el soterrani de l'edifici del Casal de Cultura Robert Brillas pugui ser visitat i s'hi puguin portar a terme determinades activitats públiques. La proposició del Grup d'Estudis va ser inclosa en l'ordre del dia del Ple en virtut del que estableix el Reglament de participació ciutadana.

Esplugues acollirà a partir de l'abril una exposició sobre el dibuixant Josep Escobar

La mostra es podrà veure al Casal de Cultura Robert Brillas, dins del programa 'El Museu al Casal'

Josep Escobar és un dels grans dibuixants del segle XX al conjunt de l'Estat espanyol. Creador de personatges com Zipi y Zape, Carpanta, Petra o Toby, les seves històries van fer riure i van entretenir diverses generacions de la segona meitat del segle XX. L'exposició *Rebels amb causa*, que es podrà veure al Casal de Cultura Robert Brillas a partir del 18

passaven; el rodamón Carpanta, que ho hauria donat tot a canvi d'un pollastre ben cuinat; Petra, una minyona per a tot que sempre que podia enganyava la seva mestressa; i Toby, un gos que es delectava pels ossos. Hi ha un sisè apartat per recordar altres personatges d'Escobar. La mostra del Casal, en què els més grans podran recordar alguns dels personat-



Imatge d'una vinyeta dibuixada per Escobar, creador dels bessons Zipi i Zape

d'abril (inauguració a les 7 de la tarda, amb la presència del comissari de la mostra, Joan Manuel Soldevilla) i fins al 27 de maig, vol ser una aproximació a la trajectòria d'Escobar i se centra especialment en la seva aportació més coneguda, els seus còmics, tot i que també hi ha referències als seus altres vessants artístics, el teatre, els dibuixos animats o la publicitat.

L'exposició es planteja com un recorregut pels diversos personatges creats per Escobar. No per tots, sinó tots aquells creats a l'emparedada de l'Editorial Bruguera, que formen part de la memòria col·lectiva de molts ciutadans d'aquest país. Així, està dividida en sis apartats, dedicats a repassar la trajectòria de l'autor i a recordar quatre dels seus principals personatges: els bessons Zipi y Zape, que tot i el seu bon cor provocaven un terratrèmol allà per on

ges de la seva infantesa i els menuts descobrir quins eren alguns dels personatges preferits dels seus pares i mares, estarà acompanyada d'activitats paral·leles, com una xerrada amb Alfonso Borillo, l'espluguenc que va crear l'abella Maya i altres personatges de dibuixos animats (23 de maig, al Casal de Cultura Robert Brillas, a partir de les 7 de la tarda); un taller de còmic, de tres sessions per saber les tècniques per fer dibuixos de còmic i de manga (8, 15 i 22 de maig, a la Biblioteca Pare Miquel, a partir de les 18.30 hores) i una visita guiada a la mostra, amb els tècnics del Museu Can Tinturé (9 de maig, a les 7 de la tarda, al Casal de Cultura). ■

L'Ajuntament recupera un altre arrambador originari de Pujol i Bausis

Can Tinturé ja té un nou element al seu fons artístic. Es tracta d'un arrambador localitzat pel Museu d'Història de Sabadell a la sala d'electrificació d'una empresa tèxtil sabadellenca, Sucesora de Cuadras y Prim Sociedad Anónima. Les rajoles corresponen a un dels models que l'Ajuntament té localitzades dins del catàleg de Pujol i Bausis. Van ser fabricades a La Rajoleta durant el primer quart del segle XX. La bona relació entre el Museu d'Història de Sabadell i Can Tinturé, que l'any passat van celebrar conjuntament una activitat anomenada *Coincidència insòlita*, ha permès la recuperació d'aquest arrambador.



Xerrada del Grup d'Estudis sobre les tradicions de la Pasqua

Dins del seu cicle *Conèixer i estimar les nostres tradicions*, el Grup d'Estudis d'Esplugues va celebrar l'1 de març un acte per parlar de les tradicions al voltant de la Pasqua: els rams i les mones. Com és habitual, el conferenciant Joan Soler i Amigó, tota una personalitat en el camp de les tradicions, va fer una presentació detallada dels costums i tradicions que tenen lloc a la Setmana Santa, des dels seus orígens fins a la celebració actual. Per la seva banda, la convidada del mes, Roser Flavià, va fer una demostració de com es confecciona una palma. La trobada del mes d'abril serà el dia 12, amb un concert musical a càrrec d'un grup d'acordionistes, contrabaix i bateria, amb la Diada de Sant Jordi en l'horitzó immediat.

Professionals sanitaris visiten els instituts per assessorar els adolescents

El programa 'Salut i Escola' vol promoure una vida sana i detectar possibles conductes de risc

Professionals de l'Institut Català de la Salut han iniciat aquest mes de març, dins del programa preventiu *Salut i Escola*, una sèrie de visites als tres instituts públics d'Esplugues (La Mallola, Severo Ochoa i Joanot Martorell) per assessorar els adolescents a través d'accions de promoció de la salut, prevenció de les situacions de risc i atenció als problemes relacionats, preferentment, amb la salut mental, el consum de drogues, d'alcohol o de tabac, la salut afectivosexual i els trastorns relacionats amb

IMATGE D'ARXIU



↑ L'IES Severo Ochoa és un dels instituts públics d'Esplugues on es porta a terme aquest programa

l'alimentació. Les sessions que aquests professionals porten a terme s'adrecen a alumnes de tercer i quart d'ESO, amb edats compreses entre els 14 i els 16 anys. La previsió, però, és estendre-les, en un futur, a l'alumnat de primer i segon de secundària.

Els continguts d'aquest ambiciós programa d'informació i de prevenció són diversos. En l'àmbit de la salut afectivosexual s'orienta els adolescents en relació a la sexualitat responsable, la contracepció, les malalties de transmissió sexual i els mètodes anticonceptius. Pel que fa a la salut mental i al consum de drogues, alcohol i tabac, s'insisteix molt en la importància dels vincles i les relacions amb els amics, els educadors i les famílies, l'autoestima, la imatge corporal, la tolerància a la frustració, la promoció de l'exercici físic o la percepció del risc de consum de substàncies que poden tenir efectes sobre el seu cos. En l'àmbit de la salut alimentària, s'ensenyen hàbits alimentaris saludables.

El programa *Salut i Escola* també s'orienta cap a la detecció precoç de senyals d'alarma que puguin ser indicadores d'un problema de salut (abús de substàncies, trastorns alimentaris, afectius, de conducta o psicòtics i els comportaments sexuals de risc). ■



Sant Joan de Déu acull la I Jornada d'humanització d'hospitals per a infants

L'Hospital Sant Joan de Déu d'Esplugues va acollir el 9 de març passat la *I Jornada nacional d'humanització d'hospitals per a infants*. L'objectiu de la convocatòria era compartir idees creatives i esbrinar com és possible crear un model assistencial que permeti que els infants, encara que estiguin malalts, puguin continuar sent infants. Hi van participar experts procedents de França, Bèlgica, Itàlia i Estats Units, a més de diversos responsables del mateix Sant Joan de Déu.

Cicle de xerrades sobre els aliments al Centre Cultural Josep Català i Soler

El Centre Cultural que la Fundació Josep Català i Soler té al carrer Laureà Miró, a tocar del límit amb el terme municipal de Sant Just acull aquests mesos una sèrie de xerrades sobre els aliments, que ofereix Rodrigo Miró, químic i analista. S'obrí el 15 de febrer amb *Homeopatia i medicines alternatives*, continuà amb *Envelliment i els aliments adients per retardar-lo* (15 de març) i continuarà amb *Cafè, té i xocolates* (19 d'abril, 8 del vespre). L'última conferència prevista serà *Aliments funcionals i equivalències* (17 maig, 8 del vespre).

IMATGE CEDIDA PER L'HOSPITAL SANT JOAN DE DÉU



'Tots ens movem' a Sant Joan de Déu

L'Hospital Sant Joan de Déu, que ha tingut un mes ben intens, organitzà una diada lúdica i esportiva, anomenada *Tots ens movem*, una convocatòria oberta al públic en general per recaptar recursos que permetin a tots els pacients de la Unitat d'Amputats de l'Hospital fer-se les proves de moviment que necessiten per millorar la seva qualitat de vida. Amb l'activitat també es volia conscienciar la societat en el sentit que els infants i adolescents amb amputacions poden fer una vida normal com qualsevol altra persona.



IMATGE D'ARXIU

→ Amb la col·laboració de Creu Roja, s'han portat a terme cursos de primers auxilis per a diferents col·lectius



→ Imatge de la marató de donació de sang de l'any passat, al CEIP Isidre Martí

Val més prevenir...

Diversos programes promouen els estils de vida saludables, per prevenir les malalties i tenir una ciutat sana, amb accions adreçades a diferents col·lectius

L'Ajuntament d'Esplugues fa de la prevenció de la salut i de la promoció dels estils de vida saludables un dels eixos vertebradors de les seves polítiques adreçades a les persones. Aquesta prevenció i promoció de la salut abasta tot el conjunt de la població, amb especial incidència de col·lectius o àmbits que requereixen una atenció especial.

La promoció de la salut i prevenció de malalties entre la població en general es porta a terme mitjançant l'educació sanitària. Entre els objectius, hi ha la disminució del consum de tabac, la promoció dels hàbits saludables (alimentació, activitat física, tòxics) o la formació dels cuidadors de malalts grans amb demència o Alzheimer. També es donen a conèixer els recursos existents a la comunitat i s'informa de temes d'actualitat en matèria de salut, dels quals es fa participi al conjunt de la població. Els últims anys s'ha fet un important esforç perquè el màxim de persones possibles participessin en tallers de formació i habilitats en prestació de primers auxilis, dirigits a diferents grups de població (professorat, conserges, joves, agents de salut dels instituts, dones, població general, gent gran, familiars i cuidadors de persones amb disminució, responsables esportius, etc).

Amb la promoció de la salut i la prevenció de malalties mitjançant l'educació sanitària, es vol proporcionar als diferents sectors de població la informació necessària i actualitzada vers els principals factors determinants de salut; sensibilitzar la població vers la importància de l'autocura com a eina de prevenció i promoció de la seva pròpia salut; proporcionar els coneixements necessaris per adoptar hàbits de conducta saludables i facilitar espais de reflexió, diàleg, anàlisi i informació dels temes de salut. Com s'ha dit, hi ha sectors de la població envers els quals hi ha una atenció especial, des del punt de vista preventiu.

Programa de salut per a persones amb disminució

Respecte a les persones amb disminució, se'n vol afavorir el benes-

tar físic i psíquic, a fi de fomentar l'autonomia de les persones amb disminució, l'alimentació equilibrada i la cura del propi cos (salut bucodental, nafres, pell i fàneres, etc). També permet mantenir un nivell físic i mental òptim d'acord amb la seva disminució.

Programa de salut escolar

La població escolar és un dels principals objectius d'aquesta tasca municipal preventiva. Entre altres qüestions, es fa un seguiment de l'estat de les vacunacions de la població infantil, se sensibilitza els alumnes, pares i mestres del seu paper com a agents de salut a la població infantil i es dona suport tècnic i logístic a les escoles en temes de salut. Hi ha una atenció especial a la salut bucodental (s'augmenta la resistència de la dent mitjançant la pràctica periòdica del glopeig de fluor a l'escola i s'afavoreix la disminució del consum d'aliments amb alt contingut de sucres refinats), amb activitats com els glopeigs de fluor: alumnes d'educació infantil i les activitats de promoció de l'alimentació saludable, i a l'estat de vacunació dels escolars, amb un seguiment de la cobertura de la vacunació dels escolars fet per les ABS d'Esplugues.

El Programa d'educació per a la salut a l'escola té com a objectiu la prevenció de malalties i promoció de la salut dels escolars d'Esplugues mitjançant l'educació sanitària. En l'àmbit de les escoles bressol, l'atenció és per a la higiene, l'alimentació, la prevenció d'accidents i els primers auxilis. A primària, a més d'aquests quatre conceptes, s'hi afegeix la preocupació al voltant de la higiene bucodental. A secundària i batxillerat, tot canvia. La preocupació és per als hàbits i els trastorns alimentaris, el consum de tabac, alcohol i drogues il·legals; la sexualitat, afectivitat, contracepció, malalties de transmissió sexual i sida; la prevenció dels accidents de trànsit i els primers auxilis.

Programa de salut per a dones

El programa de salut per a dones té com a objectiu la promoció de la



La Fira de la Salut és una de les activitats sensibilitzadores més importants

Darrerament, s'ha fet un esforç important per formar persones perquè sàpiguen com actuar en casos de primers auxilis

salut i prevenció de malalties mitjançant l'educació sanitària a les dones. Amb aquest programa, es vol facilitar els coneixements suficients perquè la dona com a cuidadora habitual dels membres de la seva família pugui adoptar hàbits i conductes saludables, i realitzar els primers auxilis; possibilitar espais de reflexió, diàleg, anàlisi i informació dels temes de salut i donar a conèixer els recursos existents a la comunitat.

Gràcies a aquest programa, d'un contingut molt extens, les dones poden tenir un coneixement més proper de l'autoestima, la salut mental, l'estrès, la depressió, la relaxació i l'alimentació equilibrada. També reben informació de consum, salut i sexualitat, la menopausa, la prevenció del càncer genital i mamari, la prevenció d'accidents a la llar i de les malalties cardiovasculars.

Programa de salut per a gent gran i per a joves

El programa de salut per a la gent gran vol fomentar l'autonomia de les persones a partir d'una edat avançada, l'alimentació equilibrada i la cura del propi cos; mantenir el nivell cognitiu; prevenir els accidents a la llar o els cops de calor. També es fomenta la vacunació de la grip.

Entre els joves, la prevenció de la salut té l'objectiu d'afavorir canvis d'actitud de la població jove vers les conductes de risc.

Prevenir l'embaràs d'adolescents, les malalties de transmissió sexual i la SIDA; desmitificar els conceptes erronis; detectar i assessorar de les possibles disfuncions sexuals; promoure en la població femenina una conducta preventiva de la patologia genital, promoure alimentació equilibrada; prevenir l'abús d'alcohol i drogues o els accidents de trànsit, fomentar l'ús del casc són preocupacions que el programa afronta.

Prevenició de la sida

L'Ajuntament també desenvolupa un programa específic, de prevenció de la sida, per evitar els nous contagis. La informació i sensibilització d'aquesta malaltia, la desmitificació de conceptes erronis, la informació de les formes de contagi i de les mesures preventives i promoure l'ús correcte del preservatiu són els eixos del programa. ■

El consistori vetlla per la seguretat alimentària

L'Ajuntament fa un control sanitari exhaustiu de la distribució i subministrament d'aliments, begudes i altres productes directament o indirectament relacionats amb l'ús o consum humà, així com dels seus mitjans de transport, per prevenir els riscos sanitaris relacionats amb el consum d'aliments. Els controls sanitaris abasten els establiments comercials minoristes dels diferents sectors alimentaris; els mercats municipals sedentaris i no sedentaris, el transport d'aliments dins el terme municipal i els establiments de restauració (restauració col·lectiva social i comercial). L'any 2006 es va registrar un increment més que considerable del nombre d'anàlisis realitzades, amb un total de 483.



El cicle de xerrades sobre salut mental al Baix Llobregat arriba a Esplugues

El cicle de xerrades sobre salut mental al Baix Llobregat va celebrar una activitat pública a Esplugues el 15 de març passat, al Casal de Cultura Robert Brillas. La dinàmica familiar davant de les malalties mentals va ser el títol de la conferència pronunciada per la doctora Sacramento Mayoral, psiquiatra del Centre de Salut Mental del Prat.

La xerrada era la cinquena d'una sèrie de nou que l'Associació de Familiars de Malalts de Salut Mental ha inclòs dins d'aquest cicle, en què s'aborden tota una sèrie de qüestions que preocupen a les persones que tenen un malalt de salut mental a la vora. La problemàtica familiar, la dosificació de medicaments, les fundacions, la llei de dependència o el Programa *Respir* són algunes de les qüestions que configuren el contingut de les sessions.

L'Associació, que té com a principals objectius la protecció de les persones que pateixen una malaltia mental residents al Baix Llobregat, i la defensa, promoció, desenvolupament dels seus drets i també l'assessorament dels seus familiars, també porta a terme altres activitats per aprendre a entendre millor la malaltia mental i troba recursos personals per poder optimitzar la rehabilitació dels familiars –sessions d'autoajuda-. L'Associació també col·labora amb les autoritats, organismes i organitzacions públiques o privades en la millor evolució i tractament de les persones afectades.

L'Ajuntament promou l'atenció a les persones amb discapacitat psíquica

Ha promogut dues llars residències i fomenta el desenvolupament personal i laboral de més d'un centenar d'assistits

IMATGE D'ARXIU

Assistits i assistides de Proa al Centre Especial de Treball que té a l'avinguda Miranda, on fan una feina productiva amb la finalitat d'assegurar-los un lloc de treball remunerat



Les persones amb discapacitat psíquica són objectiu d'una atenció especial per part de les polítiques socials de l'Ajuntament. Aquesta tendència, que no és nova, s'ha accentuat darrerament, amb la creació de dues llars residències, Can Vidalet i Fundació Finestrelles, i la potenciació del Taller Ocupacional i el Centre Especial de Treball de Proa i del Servei de Teràpia Ocupacional de la Fundació Finestrelles, ara en una nova seu.

Durant 2006 es van inaugurar els dos centres residencials per a gent amb discapacitat psíquica a Esplugues. Es tracta de la Residència Can Vidalet, situada al carrer Pau Picasso, una llar que substitueix la llar personal, amb 16 usuaris, i de la llar-residència de la Fundació Finestrelles, al carrer Sometents, que supleix la que la mateixa entitat tenia al barri que li dona nom. Té places per a 24 persones, a més de quatre del servei de Respir, que permet una estància temporal de persones que són cuidades per les seves famílies i que possibilita que aquestes puguin respirar (d'aquí la seva denominació), durant uns dies.

El desenvolupament personal i laboral és l'objectiu dels serveis de la Fundació Proa, a l'avinguda de La Miranda, i al Servei de Teràpia Ocupacional de la Fundació Finestrelles.

El Taller Ocupacional de Proa es destina a persones adultes amb discapacitat, amb un grau superior al 65 per cent. L'objectiu és que les

persones assistides siguin el més autònomes possible i vol facilitar, mitjançant una atenció diürna de tipus rehabilitador integral, la seva màxima integració social. Ara té 48 usuaris. El Centre Especial de Treball té com a finalitat principal que les persones assistides hi facin una feina productiva amb la finalitat d'assegurar-los un lloc de treball remunerat. A més, els presta serveis d'ajustament personal i social. L'objectiu d'aquesta integració és aconseguir la seva realització personal, laboral i econòmica.

Pel que fa al servei de Teràpia Ocupacional de la Fundació Finestrelles, compta en aquests moments amb 48 places.

Ajut a les entitats

L'atenció a les persones amb discapacitat inclou també suport a les entitats que les representen (Proa, Fundació Finestrelles, Esplugues sense Barreres, AIDED) i la possibilitat de portar a terme activitats de sensibilització (xerrades, jornades populars, l'edició d'un conte que promou AIDED...) i de lleure, tant les que s'adrecen al conjunt de la població com algunes d'específiques per a aquest col·lectiu. Per exemple, fa pocs mesos, assistits de Proa i de la Fundació Finestrelles van poder anar a una jornada d'iniciació a la hípica, una experiència personal que encara recorden els que hi van participar. ■

8 DE MARÇ
2007 > DIA
INTERNACIONAL
DE LA DONA

la participació de les dones, un principi de desenvolupament democràtic*

Avui, 8 de març de 2007, volem expressar el nostre reconeixement a totes les dones que amb el seu compromís han fet possible la consecució de drets i llibertats de les dones. El seu llegat ha permès assolir avenços molt importants en la nostra societat, com són el reconeixement de drets polítics i socials, l'accés al món laboral, la participació a l'àmbit acadèmic i el reconeixement de l'aportació de les dones a la cultura. Tota ella han estat possibles a casa nostra en les darreres dècades gràcies a elles.

Som conscients que malgrat haver assolit el reconeixement formal de drets entre dones i homes, encara perduren desigualtats molt importants en els diferents àmbits de la vida:

- En la coresponsabilitat de les tasques reproductives i de cura.
- En el repartiment i usos del temps.
- En les diferents condicions laborals d'homes i dones.
- En la representació política i la presència en càrrecs de responsabilitat.
- En la violència específica que s'exerceix sobre les dones.
- En la feminització de la pobresa, particularment de les dones grans.

Per això és imprescindible continuar treballant per fer dels drets de les dones i la seva llibertat no només un principi normatiu sinó una pràctica de relació social i personal. I perquè aquest objectiu sigui possible calen transformacions en profunditat tant en les estructures socials com en les simbòliques.

Un aquest sentit la Llei d'igualtat significa un canvi de paradigma; no anuncia només el principi d'igualtat entre dones i homes sinó que remou els diferents obstacles que fins ara no l'han fet possible.

Perquè considerem inacceptable qualsevol manifestació de desigualtat, perquè volem una societat igualitària i lliure per a homes i dones, des del reconeixement de la diferència i la diversitat. **EXPRESSEM EL NOSTRE COMPROMÍS AMB:**

- > Impulsar la participació de les dones en tots els àmbits de la vida social, política i cultural.
- > Afavorir mesures de conciliació i nous usos socials del temps que afavorixin la coresponsabilitat tant en les tasques productives com reproductives.
- > Desenvolupar accions per prevenir qualsevol manifestació de la violència contra les dones i, alhora, atendre a aquelles dones que l'han patida.
- > Reconèixer i impulsar les creacions culturals de les dones i les seves aportacions al patrimoni cultural comú.
- > Fer de la igualtat entre dones i homes un principi de desenvolupament democràtic dels nostres pobles i ciutats.

En el dia internacional de les dones volem renovar el compromís del món local alhora d'incorporar la perspectiva de gènere al conjunt de l'agenda política. Només des del reconeixement de les realitats, necessitats i demandes de les dones podem fer una política inclusiva que contempli al conjunt de la ciutadania.

*Mentrestant assolit amb motiu del Dia Internacional de la Dona

La celebració del 8 de març dóna veu a les dones d'Esplugues

Una trentena de ceramistes participen a la mostra 'Dones del món', exposada al Casal de Cultura Robert Brillas amb motiu del Dia internacional de la dona

La celebració del 8 de març, Dia internacional de la dona, ha durat a Esplugues pràcticament tot un mes. La commemoració d'aquesta efemèride reivindicativa va tenir lloc amb la voluntat de donar veu a les dones de la ciutat. D'aquí que el programa d'actes portava el títol genèric de *Les veus de les dones d'Esplugues*, que expressa l'objectiu que l'important paper que juguen les dones en la nostra societat es tradueixi en un reconeixement real i en una igualtat d'oportunitats per a tota la ciutadania.

L'exposició *Dones del món*, amb peces ceràmiques realitzades per una trentena d'artis-

tes catalanes, entre les quals hi havia l'espluguenc Carme Gené, va obrir el programa d'actes, l'1 de març. La mostra era organitzada per l'Associació de Ceramistes de Catalunya i Amnistia Internacional, amb l'objectiu de "ser un encoratjament per respectar els drets bàsics de l'ésser humà i de les dones en particular", segons es deia en el fullet de presentació de la mostra. En el marc d'aquesta exposició, Amnistia Internacional va organitzar la conferència *Les nenes soldat i els conflictes armats*, a càrrec d'Alfons Borgoñoz.

El dia central d'aquesta commemoració va ser, com no podia ser d'una altra manera, el 8 de març, Dia internacional de la dona, amb una festa esportiva, l'organització d'un espai d'expressió lliure a la plaça Santa Magdalena i la realització d'un sopar, a l'hotel Abba Garden, amb 195 participants. El Consell Municipal de les Dones es va adherir a un manifest

reivindicatiu, que aquesta revista reproduïx de manera íntegra, que va ser llegit davant de la plaça Santa Magdalena (12 del migdia) i en el començament del sopar.

Les associacions de dones del Gall, de La Plana i de Can Vidalet-El Taller van participar de manera decisiva en la commemoració del 8 de març. El Gall va organitzar una sessió de cine fòrum i una conferència sobre les conseqüències de l'incompliment de les sentències de separació i divorci; la Plana, una conferència sobre els drets de les dones després del divorci; i Can Vidalet-El Taller una xerrada sobre l'estrès femení. També hi va haver un taller sobre la relació afectiva de pares i mares amb els seus fills i filles, a la Biblioteca Pare Miquel, una conferència sobre matrimoni i violència, a l'edifici La Masoveria de Can Tinturé, i tres sessions de narració de contes, dues a la Biblioteca i una al Museu. ■

Les associacions de Dones del Gall, la Plana i Can Vidalet van participar activament en la programació reivindicativa



Algunes imatges dels actes commemoratius del Dia de les dones. A baix, a l'esquerra, l'alcaldesa amb les presidentes de les tres associacions de dones de la ciutat

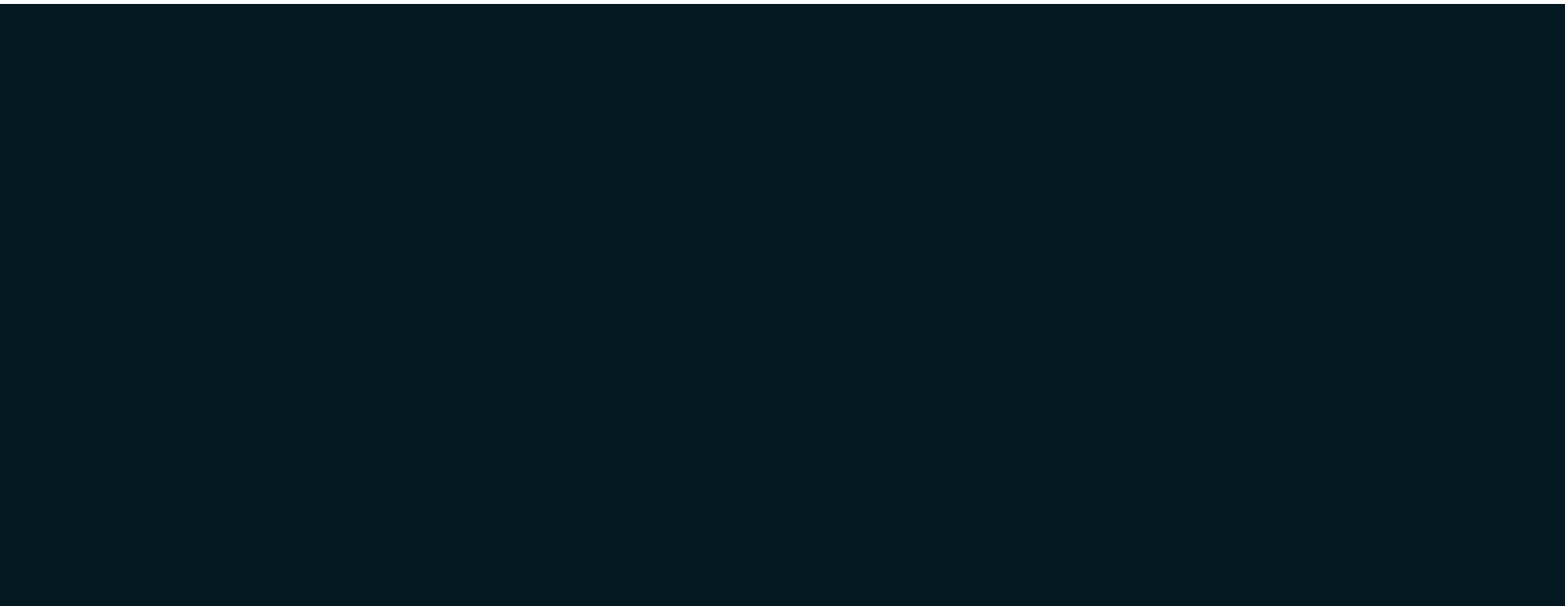

→ Una dona d'Esplugues va preguntar-se quan s'haurà d'esperar per aconseguir la igualtat en el taller d'expressió lliure per a dones celebrat el 8 de març passat

Volem igualtat
 fins garantides
 d'esperar!

Per la igualtat d'oportunitats

L'Ajuntament i la societat civil treballen per fer d'Esplugues una ciutat en què no hi hagi cap tipus de discriminació envers les dones

Esplugues vol ser una ciutat que promogui la igualtat d'oportunitats entre dones i homes. I considera que la millor manera per aconseguir-ho és portant a terme una sèrie de polítiques actives i de suport a la població femenina, amb especial incidència en aquells àmbits en què les dones han patit més les desigualtats. L'assessorament, la participació en la vida pública, la incorporació al mercat laboral i la prevenció i protecció de les víctimes de la violència de gènere i dels seus fills i filles són aspectes que preocupen a l'Ajuntament i que es miren de solucionar amb mesures, serveis i polítiques de suport.

Des de fa alguns anys, funciona a Esplugues l'assessoria jurídica per a dones, un servei d'orientació, assessorament i informació individualitzada que es presta gratuïtament amb el suport de la Federació de Dones per a la Igualtat del Baix Llobregat i de la Diputació de Barcelona. Els motius de consulta poden estar relacionats amb situacions diverses: àmbit familiar (divorci, separació, règim econòmic, parelles de fet, drets i deures respecte a la descendència, maltractaments físics i/o psíquics), l'àmbit laboral (discriminació, assetjament, drets...) i l'àmbit social (maltractaments, recursos institucionals i associatius).

La participació de les dones s'ha entès, des de fa anys, com una de les principals eines per eradicar els clíxers masclistes presents en molts sectors de la població. L'òrgan que durant anys ha vehiculat aquesta voluntat participativa ha estat el Consell de les Dones, que és un element clau per desenvolupar polítiques d'igualtat de gènere consensuades. Les campanyes de sensibilització contra la violència masclista, els tallers de salut i les activitats al voltant del 8 de març, entre d'altres, són alguns exemples. Amb el suport a les tres entitats de dones existents (el Gall, la Plana i Can Vidalet-El Taller), l'Ajuntament també fomenta la participació de les dones a la vida associativa. La voluntat municipal de fomentar la intervenció de les dones i que les seves visions i opinions es facin visibles i es tinguin en compte ha fet un nou pas endavant amb l'e-

laboració de l'anomenada auditoria de gènere, amb la qual es farà un diagnòstic de la situació i de les necessitats futures del municipi, vistes des de la perspectiva de les dones. A més, s'ha obert un procés participatiu molt potent, que es troba en ple desenvolupament i que farà possible que l'Esplugues del futur estigui pensada, també, per les dones. Perquè s'entén que la igualtat d'oportunitats no serà completa si realment la ciutat que gaudim tots i totes no està pensada també des de l'òptica femenina (vegeu pàgina 40).

Un altre àmbit en què les dones tenen especials dificultats perquè se'ls reconegui la importància del paper desenvolupat és el laboral. Sols inferiors, horaris difícils de compatibilitzar, llocs de treball menys qualificats... són encara una rèmora perquè elles també es puguin incorporar amb garanties i igualtat d'oportunitats al mercat laboral. Per això, són un objectiu molt concret de les polítiques ocupacionals, amb activitats formatives especials, com tallers ocupacionals o cursos d'iniciació o perfeccionament de les tecnologies de la informació i la comunicació.

La violència de gènere

La violència de gènere és, evidentment, una altra de les preocupacions municipals. Tots els treballs desenvolupats els darrers anys van culminar el novembre de 2005 amb l'aprovació del protocol i circuit per a dones víctimes de violència de gènere en l'àmbit familiar, que representa una eina clau per detectar, atendre i derivar adientment les necessitats en aquest àmbit. Per completar l'atenció a les dones agredides, l'Ajuntament té a disposició d'aquestes persones un conjunt integral d'ajuts per a dones en situació de violència i els seus fills i filles. El suport econòmic per al lloguer d'habitatge o per a la integració en recursos municipals, entre d'altres, són alguns dels exemples (vegeu El Pont 152). ■



Gran festa d'inauguració dels jocs per a la gent gran al parc dels Torrents

S'instal·laran dues àrees més als parcs de Can Vidalet i Pou d'en Fèlix

Unes dues-centes persones van participar a la festa que es va celebrar el 27 de febrer per estrenar la zona de jocs per a la gent gran que s'acaba d'instal·lar al parc dels Torrents. Aquestes persones, participants habituals del programa d'activitat física a les instal·lacions esportives municipals d'Esplugues, van poder intervenir en els diferents jocs organitzats pels monitors del programa sociocultural de la gent gran i participar posteriorment en una *masterclass* d'aeròbic. Paral·lelament, i en grups reduïts, van anar provant la zona de jocs i els van informar de quin tipus d'exercicis s'hi poden fer.

L'alcaldeessa va aconsellar a tots els presents que facin exercici per trobar-se millor

Aquest espai lúdic és un circuit de salut format per diferents mòduls d'activitats que formen un recorregut que permet treballar les facultats físiques i sensorials de les persones usuàries.

A la inauguració hi van assistir l'alcaldeessa, Pilar Díaz, la tinenta d'alcalde i presidenta de l'Àrea de Desenvolupament Sociocultural i Cohesió Social, Immaculada Cano, i el regidor d'Esports, Carles Ginés. L'alcaldeessa, que va poder parlar amb molts participants de manera distesa, va aconsellar als presents que estiguessin en forma, perquè això contribueix a millorar la qualitat de vida, i va anunciar que molt aviat s'instal·laran dues zones més com aquesta, al parc Pou d'en Fèlix i al parc de Can Vidalet. ■



GENT GRAN

L'exjugador del Barça, Ferran Olivella, al Club Sant Jordi

El Club Sant Jordi de la Plana va rebre la visita, el 28 de febrer, de l'exjugador del FC Barcelona Ferran Olivella, un dels millors defenses que han jugat a l'equip blaugrana al llarg de la història. Els socis del Club Sant Jordi van poder participar en un debat sobre el passat, el present i el futur del Barça i del futbol. Integran de la Penya Barcelonista L'Avenç van acompanyar Ferran Olivella durant la seva estada a Esplugues. D'altra banda, el Club Sant Jordi va acollir el dia 22 de març una xerrada sobre la relació entre l'envelliment i l'alimentació.

Curs de primers auxilis per a gent gran

Un total de 40 persones van participar en un curs de primers auxilis per a gent gran, organitzat per la Creu Roja d'Esplugues i promogut per l'Ajuntament. Els continguts van ser consells de com reaccionar davant d'una situació d'emergència; com actuar en casos de caigudes i fractures, cremades, cops i ferides o ennuegaments i com fer una reanimació cardiopulmonar. També es van fer unes pràctiques.



Cicle de tallers 'La vida a certa edat' al Centre Municipal Puig Coca

El Centre Municipal Puig Coca ha acollit durant el mes de març el cicle *La vida a certa edat*, conduït per Anna Hernández, amb una sèrie de tallers adreçats a la gent gran d'Esplugues. Els objectius d'aquesta activitat són promoure el desenvolupament de la persona gran; desmuntar estereotips erronis de l'envelliment; potenciar els hàbits de vida sana; treure el millor que cada persona porta a dins seu; crear un nou projecte de vida i fomentar les relacions socials.



← Una beneficiària de la teleassistència



↗ El menjador social garanteix l'alimentació bàsica a persones que no poden preparar-se el dinar de manera continuada

Gent gran, gent important

Amb els serveis de teleassistència i d'ajut a domicili, es prioritza que les persones grans estiguin el màxim de temps possible en el seu entorn social i familiar

L'atenció a la gent gran i la millora de la seva qualitat de vida són els principals objectius d'un conjunt de serveis i activitats que l'Ajuntament ha posat en marxa els darrers anys, adreçats a les persones grans de la ciutat, preferentment de més de 65 anys. Serveis com la teleassistència, l'atenció domiciliària o el menjador i la bugaderia social s'han creat, millorat o potenciat, per aconseguir que aquestes persones estiguin el màxim de temps possible en el seu entorn social i familiar.

Teleassistència

Un total de 184 persones són actualment beneficiàries de la teleassistència, un servei preventiu d'atenció domiciliària, immediata i permanent, per a l'atenció de les persones grans i/o discapacitades, que actua davant qualsevol tipus de necessitat, proporcionant i facilitant els recursos necessaris per a la seva resolució. En la majoria de casos (181) els beneficiaris són persones més grans de 65 anys.

És un servei que dona resposta a les creixents necessitats d'atenció a les persones grans i/o dependents que viuen soles, o passen soles la major part del dia i són susceptibles d'algun risc derivat de factors d'edat, de fragilitat o dependència.

Aquest servei permet que l'usuari sigui connectat via telefònica a una central d'alarmes i estar en contacte verbal amb un centre d'atenció gestionat per professionals, els quals asseguren una resposta adient a qualsevol tipus d'emergència.

Ajut a domicili

Un dels serveis d'atenció a la gent gran que més ha crescut en els darrers anys i en què l'Ajuntament hi ha parat una atenció especial ha estat el d'ajut a domicili (SAD), un servei que té com a finalitat atendre necessitats bàsiques a persones i/o famílies que estan mancades d'autonomia, o tenen dificultats de desenvolupament o d'integració social. El servei és prestat per treballadores familiars, bàsicament a la llar de les persones ateses

La prestació que reben les persones que se'n beneficien és diversa, i abasta tant l'atenció personal com l'ajut a la llar i el suport social i fami-

liar, segons els casos. En atenció personal, les treballadores tenen cura de la higiene corporal, del control de tractaments mèdics i d'alimentació, de l'ensenyament d'hàbits i conductes saludables, així com de l'acompanyament fora de la llar. L'ajuda a la llar consisteix en ajudar en l'ordre i la cura de la llar i en l'administració econòmica. El suport social i familiar facilita la relació de la persona assistida amb l'entorn. L'any passat se'n van beneficiar 225 persones.

Juntament amb l'ajut a domicili, l'Ajuntament dona la possibilitat a les persones d'Esplugues que els puguin necessitar de ser usuàries d'una sèrie de serveis que els poden fer la vida més fàcil.

El servei d'àpats a domicili és un d'aquests serveis complementaris i de suport a l'atenció domiciliària. Proporciona el dinar a domicili a les persones que, per la seva edat i/o condicions socio sanitàries, no estan capacitades per cobrir les seves necessitats bàsiques en qüestió d'alimentació i nutrició

Aquest servei ofereix portar àpats al domicili de les persones grans que tenen dificultats per fer-se el menjar o per desplaçar-se a un menjador. Es va crear l'any 2005 i durant l'any passat es van distribuir 1.630 àpats.

Una altra possibilitat és el menjador social, que proporciona àpats, de forma temporal, a persones i/o famílies. L'objectiu del servei és assegurar l'alimentació bàsica i l'atenció social. Aquest servei proporciona un àpat variat i equilibrat a les persones que presenten dificultats per preparar-se, elles mateixes, els àpats de manera continuada. També proporciona un espai de relació social i la possibilitat d'incorporar-se a les activitats diàries del Centre de Dia. Es presta al Centre de Dia el Xiprer i al Centre de Dia Can Vidalet.

També existeix el servei de bugaderia, igualment complementari i de suport a l'atenció domiciliària. Està destinat especialment a persones grans, malaltes o discapacitades, en situació de marginalitat social i famílies que puntualment necessitin aquests serveis

Ofereix el rentat de la roba a persones que, per les seves circumstàncies socioeconòmiques o de manca d'habitatge o subministraments, no poden disposar d'una rentadora pròpia. ■



Mes de 5.000 persones van participar en el programa de la gent gran l'any 2006

Les persones grans d'Esplugues van poder intervenir en tallers d'aprenentatge, l'aula cultural o activitats de manteniment físic, desenvolupats en esplais, centres municipals o instal·lacions esportives

L'Ajuntament d'Esplugues dedica una part dels serveis destinats a la gent gran a atendre les seves necessitats formatives i de lleure. Els mitjans són dos: el manteniment de tres esplais municipals i l'existència de l'anomenat programa d'animació sociocultural, que inclou un conjunt d'activitats amb les quals es vol dinamitzar aquest col·lectiu.

Els objectius del servei són afavorir els vincles de relació i potenciar el moviment associatiu entre la gent gran, oferint espais d'esbarjo i de relació, i arribant al màxim nombre de persones.

Activitats diverses

El programa ofereix activitats diverses, d'acord amb els interessos de les persones grans. Les activitats que inclou el programa es poden divi-

dir entre les activitats periòdiques, són aquelles de caire permanent amb grups de persones que setmanalment assisteixen a classe durant un període de nou mesos (octubre a juny), l'aula cultural i l'aula d'activitat física. L'aula cultural compta amb els taller d'alfabetització i cultura general, de teatre, de literatura, de memòria i d'estimulació cognitiva i d'informàtica i amb el projecte *I tu per què no?*. Per la seva banda, l'aula d'activitat física inclou gimnàstica, gimnàstica suau, aeròbic i activitats musicals. A més, hi ha tot un seguit d'activitats puntuals, com de la Setmana de la gent gran, sortides culturals de migdia, el torneig entre esplais, un recital de poesies per Sant Jordi, el Carnestoltes, la festa de Nadal, representacions teatrals, xerrades i caminades. L'any 2006 hi van participar 5.094 persones a les diferents activitats de dinamització per a la gent gran. ■

A Esplugues hi ha quatre centres de gent gran de titularitat pública: els esplais municipals de Can Clota, el Gall i Centre-La Plana i el Casal de Gent Gran de Can Vidalet

800 personas de Esplugues se benefician de la tarjeta rosa del transporte

800 personas de Esplugues de 62 años o más han recogido la tarjeta rosa correspondiente al año 2007. Este documento les permite el acceso gratuito o a un coste menor del establecido en las tarifas oficiales al transporte público (metro, autobús y tranvía).

En todos los municipios del Área Metropolitana de Barcelona, la universalidad del transporte gratuito o rebajado se establece a partir de los 65 años, en función de los ingresos de cada persona o de la unidad familiar. Sin embargo, desde 2001, las personas de 62, 63 y 64 años empadronadas en Esplugues son también beneficiarias de estos descuentos. Tanto entre las personas de más de 65 años como entre las que tienen a partir de 62 años, la concesión de la tarjeta está supeditada a los ingresos propios o de la unidad familiar, que no pueden superar una



La obtención de este carnet se supedita a que los ingresos propios o de la unidad familiar no superen un nivel concreto

cantidad determinada.

El coste que supone entregar la tarjeta rosa a las personas de este tramo de edad es asumido por el Ayuntamiento de Esplugues. El consistorio también gestiona ahora la entrega de las tarjetas rosas. A principios de año los beneficiarios debieron dirigirse por primera vez a los puntos de atención al ciudadano (casa consistorial, edificio Molí y Policía Local) para recoger su tarjeta rosa, algo que tendrán que hacer cada principio de año. ■

El Ayuntamiento destina el 0,8 por ciento de sus ingresos a solidaridad

Subvenciona proyectos con el Tercer mundo y colabora con el Fons Català per al Desenvolupament

El Ayuntamiento de Esplugues destinará este año, por cuarto consecutivo, el 0,8% de sus ingresos propios a trabajar por la solidaridad y la justicia social en el mundo. El de nuestra ciudad es de los pocos consistorios que no sólo cumplen la demanda de diferentes movimientos sociales, a nivel internacional, que las administraciones destinen un 0,7 por ciento de los ingresos mencionados a cooperación con el Tercer Mundo, sino que supera esa barrera.



Este 0,8 por ciento se traduce en una aportación de 147.650 euros, se destina a proyectos que presentan las más de quince entidades solidarias de Esplugues (que colaboran con organizaciones de África, Asia, América Latina y Europa del Este), a responder a emergencias humanitarias, que suelen ser motivadas por conflictos bélicos o por desastres humanitarios; a colaborar con el Fons Català de Cooperació al Desenvolupament, que desarrolla proyectos de gran envergadura; o a realizar acciones de sensibilización hacia la población de Esplugues.

Por otra parte, el Ayuntamiento tiene desplegados una serie de mecanismos para asegurar la buena integración de las personas recién llegadas a Esplugues y lograr la igualdad de oportunidades entre toda la ciudadanía. ■

Nueva presencia de Orlando Pineda en Esplugues

El Ayuntamiento y la Comisión de Solidaritat La Mallola colaboran en la campaña de alfabetización de Nicaragua

Orlando Pineda, coordinador de la Asociación de Educación Popular Carlos Fonseca Amador de Nicaragua, estuvo el pasado 25 de febrero en Esplugues. Orlando Pineda fue recibido en Esplugues por la Comisión de Solidaridad La Mallola y por una representación del equipo de gobierno (foto), la teniente de alcalde y concejal de Solidaridad, Immaculada Cano, y el concejal de Educación, Lorenzo Palacín.

IMATGE CEDIDA PER LA COMISSIÓ DE SOLIDARITAT LA MALLOLA



El gobierno nicaragüense quiere que Managua sea la primera capital centroamericana sin analfabetos

Durante 2007, el Ayuntamiento y la Comisión de Solidaridad La Mallola colaborarán con la AEPCFA con un proyecto relacionado con la campaña *Yo sí puedo*, impulsada por el gobierno nicaragüense que ya se ha desarrollado en un centenar de municipios y ha significado la alfabetización de 70.000 personas.

El objetivo para este año es que haya más de 40 municipios sin analfabetos en Nicaragua, entre ellos la capital, lo que convertiría a Managua en la primera capital centroamericana libre de analfabetismo. Orlando Pineda vino a Catalunya, acompañado por rectores de universidades nicaragüenses, para participar en unas jornadas educativas organizadas por la Universidad de Girona en las que pudieron coincidir con varios colegas de centros universitarios españoles. ■



Surten dos camions amb cinc tones d'aliments per al Sàhara

Dos camions, amb cinc tones d'aliments per ajudar el poble sahrauí van sortir el 28 de febrer passat d'Esplugues. Eren dos vehicles que formaren part de la Caravana catalana d'ajut al poble sahrauí, amb lleties, sucre i oli aportats per l'Ajuntament d'Esplugues, el Rotary Club de la nostra ciutat, MACSER, l'Associació d'Amics del Poble Sahrauí de la nostra ciutat, el notari Miguel Àngel Rodríguez Barroso i un nombre indeterminat d'entitats i particulars anònims que van voler participar, des de començaments d'any, en una campanya de recollida a nivell ciutadà. El comiat dels dos camions el van fer l'entitat promotora de la iniciativa, Amics del Poble Sahrauí d'Esplugues, i la tinenta d'alcalde i regidora de Solidaritat i Cooperació, Immaculada Cano.



Organitzat un acte sobre les 'Maquilas' de Nicaragua a la Biblioteca Pare Miquel

La sessió bimensual del Consell de Solidaritat i Cooperació al Desenvolupament del 22 de febrer va esdevenir un acte divulgatiu sobre la lluita sindical d'un grup de treballadors i treballadores de les *Maquilas* a Nicaragua, en defensa dels seus drets. Hi van intervenir Toni Mora, de la Fundació Pau i Solidaritat, i Emma Izaola, de la Fundació Josep Comaposado. L'acte, que va incloure la projecció d'un documental, explicava la situació de les *Maquilas*, unes empreses que s'ubiquen a les zones franques de Nicaragua, que tenen uns grans beneficis (no paguen impostos, els empleats i empleades tenen uns sous ínfims...) i que s'acullen a una política industrial que, segons els ponents, no és gens bona per a la població.

IMATGES D'ARXIU



Los libros son uno de los principales reclamos de las bibliotecas. También la informática —en la fotografía del centro, unas usuarias en La Bòbila— y la informática —a la derecha, en la Pare Miquel— o conferencias

Las bibliotecas Pare Miquel y La Bòbila consolidan su papel de centros dinamizadores de casi 300.000 mil personas al año

Las bibliotecas Pare Miquel y La Bòbila consolidan su papel de centros dinamizadores de

En ambos centros se pueden acceder a toda la información y cultura del mundo: libros, diarios, revistas, CD, DVD e Internet. Además, organizan exposiciones, conferencias y presentaciones

Las bibliotecas Pare Miquel y la Bòbila juegan un papel muy importante como centros dinamizadores de la cultura en Esplugues. Las cifras de socios y visitas, unidas a los servicios que prestan y a las actividades que llevan a cabo, avalan una trayectoria y un papel que juegan desde el mismo momento en el que abrieron sus puertas, en 1999.

Las bibliotecas de antaño eran lugares de lectura y consulta de libros. Ahora, este concepto ha cambiado. De entrada, el material de consulta y de préstamo ha cambiado, pues los usuarios tienen a su disposición libros, películas, diarios, revistas, CD de música y todo el mundo virtual a través de Internet. Y además, son centros que acogen exposiciones, conferencias, tertulias de clubes de lectura y sesiones de cuenta-cuentos e incluso conciertos. Es decir, que quien quiera tener un contacto directo con la cultura y el conocimiento únicamente tiene que acercarse a su biblioteca más cercana, porque tiene un buen número de emociones aseguradas.

Biblioteca Pare Miquel

La Biblioteca Pare Miquel d'Esplugues hace las veces de biblioteca central de la ciudad. Es por ello que está diseñada para dar servicio a los cerca de 47.000 habitantes de la ciudad. En la actualidad cuenta con 12.175 socios y las cifras de utilización durante 2006 fueron más que significativas: 143.167 visitantes; 30.149 usuarios de préstamo; 93.755 préstamos realizados; 15.041 usuarios de Internet y Wi-Fi. El año pasado organizó un centenar de actividades, con 3.580 asistentes.

Su fondo documental es de 42.568 libros; 4.264 videos y DVD, 4686 CD de música y 1.295 elementos de soporte electrónico. Dos detalles que destacaron el pasado año fueron el aumento del número de personas mayores que utilizan los servicios de la Biblioteca y la naturaleza de los documentos más prestados: libros para aprender a leer, audiovisuales y libros sobre la relación entre padres e hijos.

Cabe resaltar, igualmente, la implicación de esta biblioteca con el tejido social de la ciudad, con su participación en el Año Mozart, organizado por diferentes entidades y merecedor de un premio por parte del Ministerio de Cultura, y en los Juegos Florales de Esplugues, que impulsa conjuntamente con otras asociaciones culturales. También ha promovido una decena de exposiciones organizadas por entidades e instituciones. Por otra parte, presta un apoyo al sistema educativo de la ciudad, con sesiones de formación de usuarios de la biblioteca y de la información a las escuelas e institutos de la ciudad; la realización de un taller de la denominada Hora del cuento para los alumnos de Formación Profesional, rama



os actos públicos, como 'La hora del cuento'



Bòbila reciben

de la cultur

educación infantil, del IES Severo Ochoa, con la participación de niños y niñas de P5 del CEIP Lola Anglada; la organización de la conferencia *Poner límites en educación infantil (0-6 años)*, especialmente dirigida a los alumnos de FP, rama educación infantil. También organiza sesiones de La hora del cuento, cuenta con dos clubes de lectura y realiza conferencias de manera periódica. También acoge, como no podía ser de otra manera, presentaciones de libros.

La Bòbila

La Biblioteca La Bòbila es un centro compartido con L'Hospitalet. Su radio de acción en Esplugues abarca, fundamentalmente, los barrios de Can Clota y Can Vidalet, que le aportan prácticamente la mitad de personas asociadas. Uno de sus principales méritos ha sido saber compaginar prácticamente a la perfección su función de biblioteca de distrito con la de centro especializado en un ámbito concreto, en este caso el género negro, en el que se ha convertido en toda una referencia, incluso a nivel internacional.

Durante 2007, tuvo prácticamente el mismo número de usuarios que la Pare Miquel: 143.601, aunque su cifra de personas asociadas es superior, ya que cuenta con 16.703. 15.377 personas que acudieron a la biblioteca fueron usuarias de Internet y 27.485 hicieron uso del servicio de préstamo, con 79.503 documentos cedidos de manera temporal.

Como biblioteca especializada, la mayoría de actividades que impulsa tienen relación con su tema central, el género negro. En 2006 promovió

Los datos

Biblioteca La Bòbila

- 143.601 usuarios (año 2006)
- 1.420 nuevos carnets
- 16.703 personas asociadas
- 15.377 usuarios de Internet
- 27.485 usuarios de préstamo
- 79.503 documentos prestados
- 5.610 visitas a la web del fondo especial de género negro

Biblioteca Pare Miquel

- 143.167 usuarios (año 2006)
- 12.175 personas asociadas
- 30.149 usuarios de préstamo
- 15.041 usuarios de Internet
- 93.755 documentos prestados

la realización de la exposición *Detectius, els grans investigadors a la novel·la negra i policiaca*; coordinó los llamados Clubes de lectura para jóvenes Flanagan, con la participación de diez institutos públicos de la ciudad de Barcelona; y elaboró un nuevo servicio de dossier de prensa de autores de novela negra y policiaca, consultable en la biblioteca y que al finalizar el año pasado constaban de 175 dossiers y un total de 628 artículos. Entre las actividades realizadas destacan las conferencias de Andreu Martín, Francisco González Ledesma y la del especialista en novela negra Xavier Coma. También hubo seis sesiones del Club de lectura de novela negra y tres ciclos de cine negro. También acogió dos exposiciones. Además, cuenta con un importante fondo de género negro y policiaco.

Ajena a su especialización, una importante iniciativa de la biblioteca ha sido una guía de recursos en Internet de autoaprendizaje de idiomas, denominada *Ármate de recursos*: idiomas on-line de catalán, castellano, inglés, francés, italiano, alemán y árabe, que es consultable a través de la web de la biblioteca. ■



Palacín y la alcaldesa, junto a los presidentes de la A.C.A.E., José María Cuadros (a la derecha) y del C.C.A. Plaza Macael, Francisco Giráldez

A.C.A.E. y C.C.A. Plaza Macael nombran 'Andaluz del año' al ex-alcalde, Lorenzo Palacín

Ambas entidades celebraron el Día de Andalucía el primer fin de semana de marzo

La Asociación Cultural Andaluza de Esplugues (A.C.A.E.) y el Centro Cultural Andalu Plaza Macael proclamaron al ex-alcalde de Esplugues Lorenzo Palacín *Andaluz del año 2007* en nuestro municipio.

El anuncio oficial de esta designación fue el acto más solemne de la celebración del Día de Andalucía, que tuvo lugar los días 3, 4 y 5 de marzo. La proclamación del *Andaluz del año* tuvo lugar en el Salón de Plenos de la casa consistorial, bajo la presidencia de la alcaldesa de Esplugues, Pilar Díaz, y de los presidentes de las dos entidades organizadoras, José María Cuadros y Francisco Giráldez.

Palacín, que ha anunciado que el próximo mes de mayo dejará atrás una etapa de 27 años al servicio de Esplugues, como concejal y como alcalde, mostró su agradecimiento y su emoción por la concesión del reconocimiento, pese a no ser natural de Andalucía, sino de Berlanga de Duero (Soria).

Celebración

La celebración del Día de Andalucía siguió los parámetros de años anteriores. La celebración de la ofrenda floral al monumento de

Blas Infante en horario matinal (el domingo 5) y la inclusión de una actuación musical en el concurso de migas de la Asociación Cultural Andaluza de Esplugues fueron las grandes novedades de la efemérides. El Centro Cultural Andalu Plaza Macael organizó, por su parte, una sardinada y una degustación popular de migas. También hubo dos festivales flamencos, uno en la sala de actos de la sede del CCA Plaza Macael, con la actuación del Niño de Rute, Ángeles Nieto, Leo Rodríguez, Teo la Extremeña y Sebastián Reyes a la guitarra, y otro en la sede de la Asociación Cultural Andaluza de Esplugues, con los cuadros de baile de las dos entidades organizadoras, que cerró los tres días de celebración.

Paralelamente, tuvo lugar una exposición fotográfica, *Las dos Geronas*, con imágenes de la Girona catalana y la ciudad homónima de Cuba. ■



Grupo de baile de A.C.A.E., en su local social



El grupo de baile del C.C.A. Pl. Macael, en una velada flamenca



Los integrantes del C.C.A. Plaza Macael cocinaron una sardinada y unas migas populares



En primer plano, dos participantes del concurso de migas que se realizó en la Asociación Cultural Andaluza



📌 L'11è Festival de Música Clàssica i Tradicional d'Esplugues inclou sis concerts i s'acabarà el 29 de juny

La Jove Orquestra Simfònica del Baix Llobregat obrí l'11è Festival de Música

El concert que va oferir la Jove Orquestra Simfònica del Baix Llobregat el 9 de març passat va obrir l'onzena edició del Festival de Música Clàssica i Tradicional d'Esplugues que arribarà fins al mes de juny, amb un total de sis actuacions de grups instrumentals i corals de gran categoria artística. La Jove Orquestra Simfònica del Baix Llobregat, una nova i prometedora formació de la nostra comarca, va oferir un repertori ben divers, amb obres de Beethoven, Sibelius, Mozart, Bizet, Toldrà, Bretón i Sorozábal, amb Josep Ferré com a director. El proper concert serà protagonitzat pel Quartet Teixidor, amb obres de Teixidor, Kostakòvitx i Brahms, el proper 13 d'abril. Aquest concert estava previst per al 23 de març, però l'entitat organitzadora Amics de la Música de Santa Magdalena el va reprogramar perquè coincidia amb altres activitats en què la parròquia estava implicada.

Les quatre actuacions completaran el festival seran a càrrec del Cor Madrigal, el Nuevo Trío Clásico, el duet format per Florian Meierott i Irish Schmid i la Cobla Mediterrània. El Cor Madrigal, una de les formacions clàssiques d'aquest Festival, actuarà el 27 d'abril, amb un repertori que inclou obres d'Homs, Duruflé, Casals, Vila i Casañas, Poulenc, Serra, Pladevall i Oltra. La direcció del Cor Madrigal correspondrà a Mireia Barrera.

El mes de maig serà el torn per al Nuevo Trío Clásico, que interpretarà Bach, lasso, Albéniz, Martinon, Strauss i Piazzola, entre altres, el divendres 18. El Festival s'acabarà el mes de juny amb dues darreres actuacions. La primera, el dia 1, serà del duet format per Florian Meierott (violí) i Irish Schmid (piano), amb peces de Beethoven, Sarasate, Verdi, Schubert, Mozart i Brhams; la segona, de la Cobla Mediterrània, amb interpretació de sardanes i altres composicions. Aquesta darrera actuació, cloenda del Festival, serà l'única que tindrà lloc a la plaça Pare Miquel d'Esplugues (davant de l'Església de Santa Magdalena). La resta es faran a l'interior del temple parroquial. Tots els concerts comencen a la mateixa hora (9 vespre) i l'assistència és gratuïta per als socis de l'entitat organitzadora. Per a la resta hi ha un bo d'ajut de 5 euros. ■

El cicle inclou sis concerts, que tindran lloc a l'església de Santa Magdalena i a la plaça Pare Miquel fins al divendres 29 de juny

L'Escola Municipal de Música participa a les festes de Santa Eulàlia (BCN)

Dues formacions infantils, la banda de nivell elemental i la coral dels cursos 1 i 2 del mateix nivell, van participar en el cicle Infants i patrimoni de les Festes de Santa Eulàlia de Barcelona. La banda, formada per catorze alumnes de vent i percussió, va actuar a l'auditori del CaixaFòrum, on va interpretar *The preacher*, *El pont sobre el riu Kwai*, *Yellow Submarine*, *Star Wars* i *When de saints go marching*, en la seva primera actuació fora d'Esplugues. La coral, per la seva banda, va cantar a l'Església de Santa Maria del mar, compartint escenari amb altres formacions, entre elles la Cor de la Nit, també de la nostra ciutat. Els 40 alumnes dels cursos 1 i 2 de nivell elemental van interpretar *Anhel de primavera*, *Si de bon matí*, *Les estrelles*, *Sarasponda*, *Apa solet*, *La barqueta*, *Tumbai-Tumbai*, *La tortuga*, *Síncope i contratemps* i *El grill*.

Rumba, pintura i teatre al Centre Cultural L'Avenç

El Centre Cultural L'Avenç va celebrar a finals del mes de febrer la programació Planeta L'Avenç, durant el qual es van poder seguir una exposició, un concert musical i una obra de teatre. El cubà, resident a Esplugues, Daniel Almenares mostrà la seva darrera creació pictòrica, quadres costumbristes que es caracteritzen pel colorit i per l'estilització de les seves figures. El també conveí nostre, Raül Martínez, conegut artísticament com Latino de Hospitalet, va actuar amb els Llobregantes (Nacho Pérez, guitarra solista i cors; Elena Montané, piano i cors; Walter Chiappinni, baix; Manolo Benítez, calaix flamenc i "quejíos" i Sergi Felipe, saxo tenor i flauta travessera), la formació que l'acompanya en els concerts més festius. Finalment, la companyia Amasamás, dirigida per Isidor Barcelona, va interpretar *Las presidentas*. Tania Martínez, Montse Chaves i Amaia Arzúa interpretaren els papers de les tres protagonistes d'aquesta obra, una pensionista obsessionada per l'estalvi, una dona frívola i massa enamoradissa i una il·lusa que creu que algú li recompensarà els favors que fa als altres.

BORSA DE TREBALL

Ref. 623. Senyor de 55 anys amb experiència en col·locació de parquet, muntatge de mobles de cuina i vigilant, busca feina de muntador de mobles, de parquet o en tasques de jardineria i neteja industrial.

Ref. 624. Dona de 40 anys amb titulació de monitora en el lleure i experiència en educació infantil busca feina en aquest àmbit en la franja horària des de les 9 hores fins a les 12 hores.

Ref. 625. Veïna d'Esplugues de Llobregat amb experiència com a cuinera, en cansaladeria i peixateria, així com en l'àmbit d'atenció al públic, busca feina com a cuinera, en tasques d'atenció al públic i com a manipuladora.

Ref. 626. Veïna d'Esplugues de Llobregat, amb molta experiència en atenció al públic, busca feina als matins de dilluns a divendres.

Ref. 627. Noia de 24 anys busca feina en neteja domèstica o ajudant de cuina. Té experiència en ambdues feines.

Per a més informació, truqueu a la Secció d'Ocupació de l'Ajuntament, telèfon 93 372 04 16, o envieu un correu electrònic a mfuente@esplugues.cat

BIBLIOTEQUES



Presentació de 'Sombras de la huella' a la Pare Miquel

El Dr. Santiago López Navia va presentar recentment el seu darrer recull de poemes, titulat *Sombras de la huella*, que ha prologat Miquel Lluís Muntané, un escriptor vinculat bona part de la seva vida amb Esplugues. López Navia, degà de la Facultat de Ciències Humanes, Socials i de la Comunicació de la Universitat SEK de Segòvia, és també poeta, assagista i escriptor. Igualment, forma part de la Junta Directiva de l'Associació Mundial de Cervantistes. L'any 1991 va obtenir el *Premi de Poesia Isabel de España*, el 2001 el *Memorial José Abarca* i el 2002 el *Premi Internacional de Poesia Pedro Alonso*. *Sombras de la huella* és el seu segon llibre poètic.



Diego Sabiote presenta su último libro en Esplugues

El poeta Diego Sabiote presentó el pasado 16 de marzo en la Biblioteca Pare Miquel el libro *El aroma de Bécquer*, una colección de poemas compuestos por él mismo. Sabiote, que al día siguiente intervino en un acto en el Centro Cultural Andaluz Plaza Macael, es un escritor natural de Macael, la población almeriense hermanada con Esplugues, que el año pasado fue nombrado *Andaluz del año* en nuestra ciudad. Como muestra de agradecimiento, anunció que presentaría en nuestra ciudad su siguiente libro, que hace pocos meses vio la luz y que ya fue dado a conocer en su tierra natal, con la asistencia del concejal de Cultura de Esplugues, Ramon Cervera.

CALENDARI DEL CONTRIBUENT 2007

Impost sobre vehicles de tracció mecànica IVTM

Del 2 de març al 2 de maig de 2007

Taxa per les entrades de vehicles a través de les voreres i les reserves de via pública per a aparcament, càrrega i descàrrega de mercaderies de qualsevol mena (GUALS)

Del 2 d'abril al 4 de juny de 2007

DOMICILIACIONS: si voleu estalviar-vos temps i desplaçaments innecessaris podeu fer la domiciliació trucant al telèfon gratuït 900 502 739. També podeu enviar un fax al 93 411 78 52 o enviar un correu electrònic a orgt.esplugues@diba.es o directament al web www.esplugues.cat (domiciliacions)

IMPORTANT: si no rebeu l'avís de pagament i no teniu l'impost domiciliat en podeu demanar un duplicat:

- Personalment a qualsevol oficina de l'Organisme de Gestió Tributària o als punts d'atenció al ciutadà de l'Ajuntament // telefònicament al 93.473.46.88 o al 900 30 00 82 // per fax al 93.411.78.52 // per correu electrònic a orgt.esplugues@diba.es // al web orgt.diba.es (vegeu "duplicat rebut") // i a www.esplugues.cat (vegeu "duplicats")

OFICINES PER INFORMAR-SE'N

- Organisme de Gestió Tributària. Plaça Sta. Magdalena, 11
- Punt d'Atenció al Ciutadà de Serveis Econòmics. Casa consistorial (planta baixa). Plaça Sta. Magdalena, 5

LLOCS DE PAGAMENT AMB DOCUMENT DE COBRAMENT:

- Totes les entitats bancàries col·laboradores que figuren al dors del document
- A Internet a l'adreça <http://orgt.diba.es> amb targeta Visa



↑ L'alcaldesa, Pilar Díaz, i el president de la Colla de Geganters, José Luís Gutiérrez, amb alguns dels capgrossos, a la plaça que porta el seu nom

Bategen de manera oficial la plaça dels Capgrossos

Els Capgrossos d'Esplugues ja tenen la seva plaça, en la confluència del carrer Àngel Guimerà i l'avinguda Isidre Martí

La plaça dels Capgrossos d'Esplugues va ser inaugurada de manera oficial el 25 de febrer passat. L'espai situat a la confluència del carrer Àngel Guimerà i l'avinguda Isidre Martí va ser batejat de manera oficial, per rebre el nom d'aquests simpàtics personatges de la nostra cultura tradicional i popular, que l'any 2005 van ser els amfitrions de la Trobada Nacional. Els Capgrossos d'Esplugues són catorze i en l'actualitat són custodiats per la Colla de Geganters, que els fa ser protagonistes destacats de moltes cercaviles d'Esplugues, juntament amb els seus germans grans, els gegants Mateu, Marta, Caterina i el cavall Quim. La inauguració va constar d'una passejada festiva des del Casal de Cultura Robert Brillas fins a la mateixa plaça, on hi va haver diferents jocs i activitats per als més menuts.

La plaça dels Capgrossos és on durant molts anys hi va haver la seu de la Creu Roja de la nostra ciutat. Quan aquesta entitat es va tras-

lladar al carrer Severo Ochoa, l'Ajuntament va arranjar l'espai, amb la instal·lació de bancs, arbres i una zona de jocs infantils. La Colla de Geganters d'Esplugues va proposar, mesos després, que la plaça portés el nom dels capgrossos, en reconeixement a la bona organització de la Trobada Nacional de 2004, i la comissió que s'encarrega d'aprovar els noms dels nous carrers, parcs i equipaments hi va donar el seu vistiplau. ■

Els capgrossos són catorze simpàtics personatges que custodia la Colla de Geganters i que el 2004 van ser amfitrions d'una Trobada Nacional



El Carnaval s'acabà amb les festes del CCR L'Avenç i del Centro Aragonés

La celebració del Carnaval d'Esplugues (del qual us vam informar en El Pont 152) es va tancar amb dues darreres celebracions. Al Centre Cultural i Recreatiu L'Avenç (fotografia superior) es va fer un concurs infantil, el 25 de febrer, i al Centro Aragonés d'Esplugues es va fer una festa, també amb concurs de disfresses, que van guanyar Alberto Miravete, Ana Estaregui i Montse Hidalgo, que van ocupar del primer al tercer lloc, per aquest ordre. En altres concursos de disfresses celebrats per Carnaval a la nostra ciutat, al CCA Plaza Macael van guanyar Jonay Arroyo (infantil) i Javier Ramírez (juvenil), mentre que el col·lectiu Las mafiosas-operación malaya va guanyar el primer premi de la categoria de grups. A l'ACAE, els guanyadors van ser Manuel Zurita (infantil) i Esperanza Reina (adults).

Alumnes de l'IES Joanot Martorell, a 8TV

Alumnes i professors de l'IES Joanot Martorell van participar en el programa *Amics, coneguts i saludats*, de 8TV, en què van parlar de la violència a les aules. El Joanot es va presentar com a exemple innovador en la tasca de prevenció i gestió de conflictes. Aquest centre educatiu de secundària fa servir la mediació com a instrument per resoldre conflictes, amb uns bons resultats.



La representació d'enguany es farà al parc Pou d'en Fèlix. A la fotografia, una imatge de l'any passat

L'Esbart prepara ja una nova edició de 'La llegenda de Sant Jordi'

L'Esbart Vila d'Esplugues està enllestit amb els preparatius d'una nova edició de *La llegenda de Sant Jordi*, que tindrà lloc el dissabte 21 d'abril al parc Pou d'en Fèlix (20.30 hores). L'espectacle s'ha renovat totalment respecte l'any passat. D'entrada, canvia l'emplaçament on tindrà lloc, ja que l'entitat ha preferit l'amplitud de la pista vermella del parc Pou d'en Fèlix, que pot acollir més públic i ofereix una millor visió i perspectiva de la posada en escena. El guió també ha canviat, amb "una trama més fosca, més dinàmica, amb un major sentit teatral, plena d'emocions i sentiments, cosa que permetrà gaudir de noves i sorprenents escenes, sense oblidar la base principal: el relat de la popular llegenda" segons s'explica des de l'Esbart.

L'escenografia, el vestuari, l'aparició d'un nou drac, una exhibició de jocs malabars i un *atrezzo* molt curós seran també protagonistes d'aquesta edició. La música de l'espectacle i la totalitat dels balls i també són nous. La música s'ha extret d'un total de 30 hores d'enregistrament i els balls tradicionals s'han adaptat de manera especial a les escenes i a l'ambienta-

ció de cada una d'elles. En la posada en escena hi participaran una cinquantena de persones.

Concurs de dibuix

Amb la idea de donar difusió a l'esdeveniment i aconseguir una major implicació de la població en un espectacle que, d'altra banda, ha estat seguit sempre amb força expectació, l'Esbart ha organitzat un concurs de dibuix i pintura per a infants d'Esplugues de 4 a 10 anys. El gran espectacle musical *La llegenda de Sant Jordi* és un dels actes centrals de la celebració de la festivitat del patró de Catalunya a la nostra ciutat i "amb aquest nou muntatge volem convertir-lo en un dels actes referents del calendari anual d'Esplugues" segons els membres de la junta.

D'altra banda, l'Esbart Vila d'Esplugues va participar a les festes de Santa Eulàlia de Barcelona, en una trobada d'esbarts infantils i juvenils. Va compartir escenari amb els esbarts de Perpinyà, Mollet i Blanes i va ballar sis danses (*Ball de rentadores, Els pastors, Ball de nans nous de Berga, la Marsoliana i el Galop de Panderetes de Castelló*). ■

Lectura dramatitzada de 'La Passió d'Esplugues'

En el moment de tancar aquesta edició estava previst que el Centre Cultural L'Avenç fos l'escenari, el 22 de març, de la lectura dramatitzada de *La Passió d'Esplugues*, obra de Mn. Gaspar Mora que recull la Passió de Jesucrist segons Sant Lluç. Hi actuaven de rapsodes Mari Carme Dragó (grup de teatre Atreix-te, de l'Associació de Dones de La Plana), Maria Àngels Fernández, de la Biblioteca Pare Miquel, Josep Izquierdo, d'Amics de la Música de Santa Magdalena, i el mateix Mn. Gaspar Mora, teòleg, capellà del convent de Montsió i autor del text. La Coral La Coloma i Joan Cerezo eren els protagonistes de la part musical de la vetllada. L'acte estava inclòs en la programació dels IV Jocs Florals d'Esplugues, els premis dels quals es lliuraran el 22 d'abril. L'edició d'enguany està dedicada a Pasqual Juan i Lloret, impulsor dels I Jocs Florals d'Esplugues l'any 1951.

Presentació oficial de l'Associació d'Amics del Camí de Santiago

L'Associació d'Amics del Camino de Santiago d'Esplugues es va presentar oficialment el 22 de febrer passat. L'acte va ser presidit per l'alcaldesa Pilar Díaz i el regidor de cultura Ramon Cervera. Després de passar un audiovisual que feia referència a la història del Camí, es va



informar que l'entitat facilitarà tota la informació referent al Camí i podrà lliurar les credencials, document que acredita la condició de pelegrí. El seu local, al carrer Sant Francesc Xavier, a la seu d'Espluga Viva, també ha de ser un punt de trobada per als pelegrins. L'horari d'atenció serà els dimecres, de les 19.30 a les 21 hores.

↓ Els components del grup Los excéntricos, que van fer riure molt als assistents a la primera funció d' *Eeee!*, amb els cartells que promocionen aquest cicle teatral



El cicle teatral 'Esplugues entra en escena' obre el teló

L'alcalde, Pilar Díaz destaca que "la nova programació estable d'espectacles a la ciutat era una demanda real de la ciutadania"

L'actuació de Los Excéntricos amb l'obra *Música Maestro* el 16 de març passat va marcar el punt d'inici del cicle estable d'espectacles culturals *Esplugues entra en escena (Eeee!)*. Fins al 24 de juny, el Casal de Cultura Robert Brillas acull la posada en escena de setze obres de teatre per a infants i adults, amb estils i temàtiques diferents.

El cicle, que donarà la possibilitat de veure teatre de primera fila sense sortir de la ciutat, té noms tan destacats com el de Gabino Diego, que posarà en escena, el divendres 13 d'abril, *Una noche con Gabino*, un recorregut ple de sentit de l'humor per un món de personatges extrems, perdedors o triomfadors, i el de Pepe Rubianes, que el divendres 22 de juny dirigirà *Lorca eran todos*, un muntatge que vol ser un homenatge a la figura del gran poeta andalús. Respecte a la programació que us vam anunciar a El Pont 152, s'hi han incorporat els espectacles *Miraveus*, de Pep Callau i Al Tempo GC, i *KexevKezev*, de la companyia Tapeplas.

L'alcalde d'Esplugues, Pilar Díaz, manifesta que amb aquest cicle d'espectacles "es vol oferir la possibilitat de gaudir amb actuacions teatrals de primer ordre a la nostra ciutat". L'alcalde afegeix que amb aquesta nova aposta cultural "des de l'Ajuntament d'Esplugues es vol contribuir a fomentar les escenificacions artístiques entre tots els públics, perquè Esplugues entri en escena amb representacions culturals d'alt nivell a casa nostra, sense necessitat de desplaçar-nos a fora". La realització d'aquest cicle estable, que tindrà continuïtat a la tardor, "obeeix a una

demanda real de la ciutadania" segons l'alcalde, que diu que "el fet que la gent demani cultura és un molt bon indicador per a la ciutat"

Preus assequibles

Les dues primeres representacions adreçades a cada públic, per a infants i per a adults, van ser gratuïtes, mentre que la resta tenen preus que oscil·len entre 3 i 6 euros. A més, tots els espectacles infantils tenen una oferta per la qual es poden adquirir dues entrades al preu d'una. També s'ha previst un tracte preferent per a les persones que posseeixin el carnet rosa de transport metropolità i les majors de 65 anys, de manera que es podran acollir a un descompte especial per assistir a les sessions d'adults (les de 3 euros els quedarà per 2 euros, i les de 6 euros per 4 euros).

El públic pot adquirir les entrades a través de les tres oficines del Punt d'Atenció Ciutadana (PAC) de l'Ajuntament (plaça Santa Magdalena, 5-6), PAC de Can Vidal (rambla Verge de la Mercè, 1) i PAC Policia Local (c. Manuel de Falla, 24). Per a més informació, es pot trucar al telèfon d'atenció ciutadana 900 300 082. ■

Del 16 de març al 22 de juny, s'han programat 8 espectacles per a adults i 8 espectacles infantils

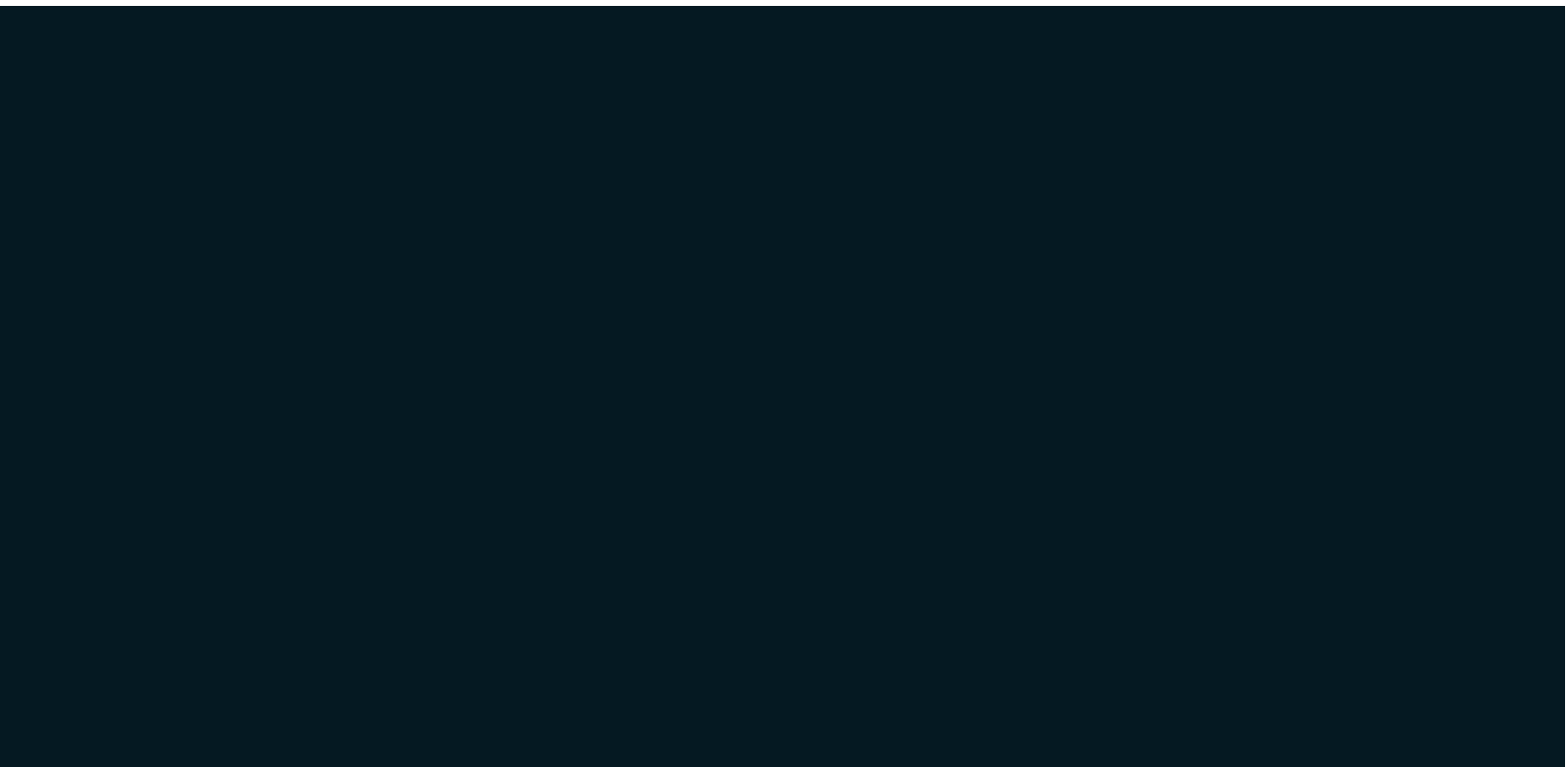

Visita a Esplugues del conseller de Presidència, Joan Puigcercós

Va estar a l'Ajuntament i al barri de Can Clota



Joan Puigcercós signa en el llibre d'honor de l'Ajuntament en presència de l'alcaldesa, Pilar Díaz, i del portaveu d'ERC, Jordi Figueras

El conseller de la Presidència de la Generalitat, Joan Puigcercós, va visitar Esplugues el 22 de febrer passat. La presència de Puigcercós s'incloua dins d'un seguit de visites del conseller a diferents poblacions de la comarca.

Puigcercós va dirigir-se inicialment a l'Ajuntament, on va ser rebut per l'alcaldesa, Pilar Díaz, i altres regidors de la corporació. També hi eren els portaveus d'ICV-EUiA, Isabel Puertas, de CiU, Roger Pons, i d'ERC—el partit al qual pertany Joan Puigcercós—, Jordi Figueras. En el despatx de l'alcaldesa va signar en el llibre d'honor de la ciutat —un fet habitual entre els nostres visitants il·lustres— i va ser obsequiat amb un exemplar de la rajola número 11 de la col·lecció *Pujol i Bausis*. Seguidament, va participar en una reunió de treball amb l'alcaldesa, els portaveus i tècnics municipals, en què el conseller va ser informat del model de gestió de l'Ajuntament i d'altres qüestions que afecten Esplugues.

La presència de Puigcercós a la ciutat es va tancar amb una visita al barri de Can Clota, on al llarg dels últims anys s'està duent a terme la reforma dels diferents carrers, subvencionada per la Generalitat a través del Pla únic d'obres i serveis de Catalunya, un programa d'ajuts que depèn de la conselleria que ara regenta Puigcercós. Aquesta reforma també s'acabarà amb l'arranjament del carrer Josep Anselm Clavé, que es dividirà en dues fases. ■

El Departament de Presidència subvenciona, a través del Pla únic d'obres i serveis, la reforma de Can Clota



Se falla el Concurso de cuento infantil 'San Juan de Dios'

El escritor Pep Molist, con la obra *Dos fils*, fue el ganador de la décima edición del Premio de cuento infantil San Juan de Dios, cuyo veredicto se dio a conocer el pasado 9 de marzo. El cuento será ilustrado por Emilio Urberuaga y publicado en forma de álbum. Al acto de entrega del premio asistieron Pilar Díaz, alcaldesa de Esplugues; Joaquim Erra, hermano provincial de la Orden de San Juan de Dios, Manuel del Castillo, gerente del hospital infantil; Antoni Plasencia, director de Salud Pública de la Generalitat, Lara Toro, directora editorial de La Galera, y Joan Rimbau, subdirector editorial de Círculo de Lectores. Estas dos editoriales son las impulsoras del certamen, junto a la propia orden hospitalaria.

Moció del Ple sobre la situació del transport ferroviari i l'aeroport

El Ple municipal va aprovar, a proposta del grup d'ERC, una moció en què insta el govern de l'Estat el traspàs sense demora de la gestió a la Generalitat dels serveis ferroviaris, tant els regionals com els de rodalies, i que aquest traspàs "vagi acompanyat de la dotació econòmica suficient per compensar la manca històrica d'inversions". També l'insta al traspàs sense demora de la gestió de l'aeroport de Barcelona "a un consorci amb una composició majoritària per part de les institucions i/o entitats catalanes". La moció va comptar amb el suport de PSC, ICV-EUiA i ERC, mentre que PPC i CiU hi van votar en contra.

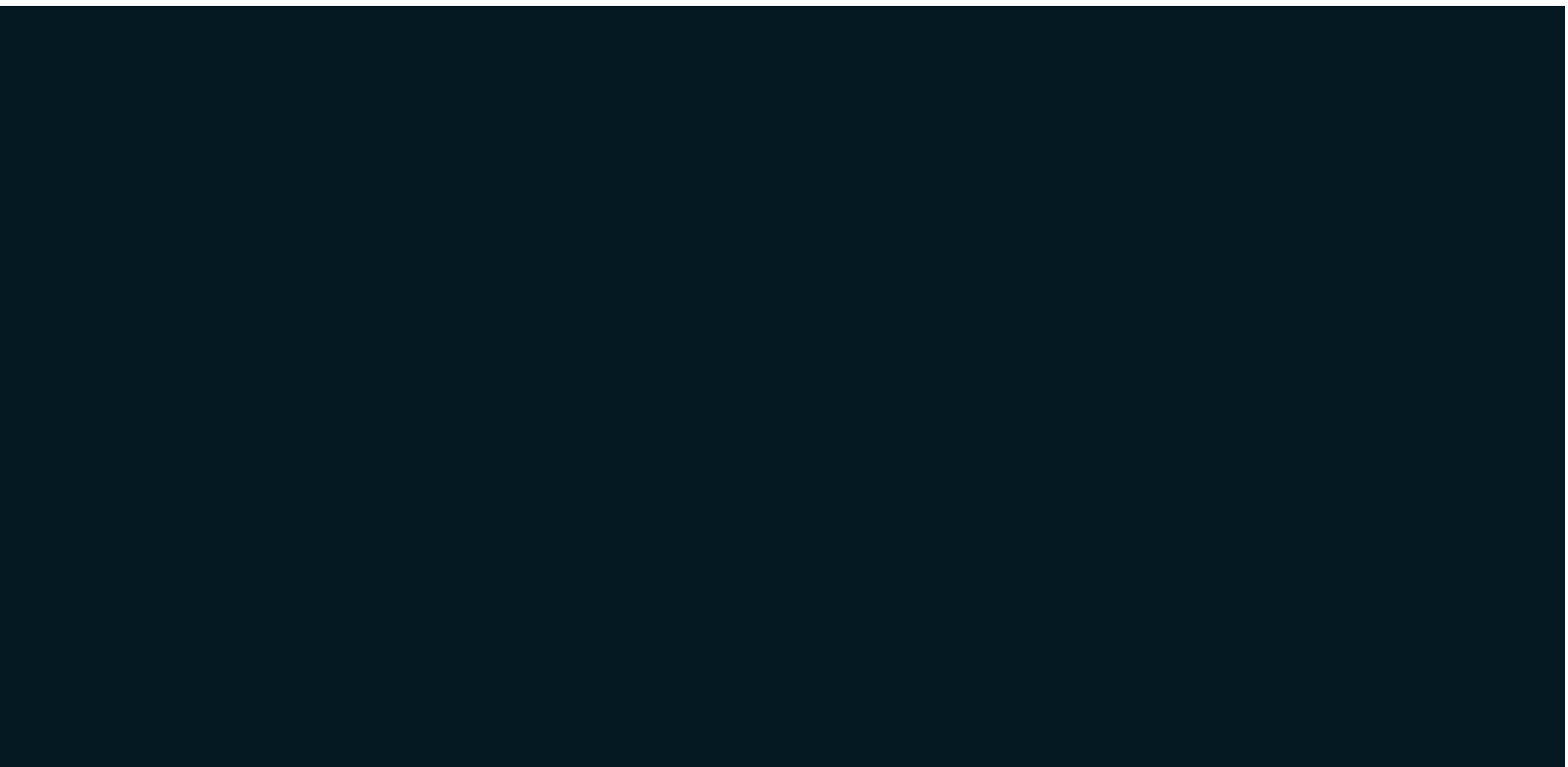

La Festa dels Tres Tombs omplí els carrers de carros, cavalls i públic

Va tenir lloc l'11 de març. Les colles presents van fer un recorregut que va sortir del carrer Andreu Amat i va fer les tres voltes per carrers del Centre i del Gall



Una trentena de carros i cavalls, pertanyents a diferents colles de tot Catalunya i a clubs hípics del nostre voltant, van participar l'11 de març a la desfilada dels Tres Tombs, l'acte culminant de la festa que la Colla de la nostra ciutat organitza anualment.

La cita era la primera que tenia lloc després que l'any passat va ser l'escenari de la Trobada nacional i, per força, la seva dimensió va ser més petita, tot i que la resposta popular, omplint molts dels punts del recorregut, va ser igualment important. El circuit d'enguany transcorria per carrers del Centre i del Gall, amb sortida i arribada a Andreu Amat. La benedicció d'animals, com en edicions anteriors, es va fer al carrer Església.

Com que el carrer al qual es dedicava aquesta edició de la Festa dels Tres Tombs era el del Mestre Joan Corrales, la Colla va designar Joaquim Mañes com a banderer —és tradició des de fa temps que aquest càrrec recaï-

gui en una persona que sigui veí o veïna del carrer protagonista de la festa—. Mañes, antic carreter i comerciant, és actualment el president del FA Espluguenc. Ell, que va ser un dels últims carreters del municipi, va participar a festa, durant anys, muntant a cavall, quan era jove. Un altre veí de Joan Corrales, Antoni Bosch, va llegir el pregó durant els actes inicials de la Festa, celebrats el dia 10 a la tarda.

La Colla va organitzar un concurs fotogràfic de la festa, el lliurament de premis del qual es farà el 19 d'abril, al Casal de Cultura Robert Brillas (8 del vespre). ■

Joaquim Mañes i Antoni Bosch, veïns del carrer Mestre Joan Corrales, van ser-ne el banderer i el pregoner



Alguns dels carros presents van aixecar l'admiració de la gent

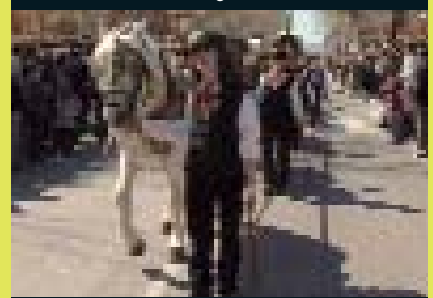

La gent integrant de les colles llueix un vestuari adient



El carro del sant de la Colla d'Esplugues, amb el banderer d'enguany, Joaquim Mañes



El president de la Colla dels Tres Tombs, Carles García, amb els banderers de 2006 i 2007

Los equipos de fútbol de ya juegan sobre césped a

Gran inauguración del nuevo terreno de juego del Campo de Fútbol El Molí, de Can Vidalet. estará listo en pocas semanas, después que las obras de instalación de la nueva superficie

↓ Jugadores del Can Vidalet con Pablo Zabaleta. Al jugador del Espanyol, en el centro de la imagen, apenas se le ve



↓ Hubo un cuádruple saque de honor, a cargo de el jugador del Espanyol Zabaleta y dos jóvenes fu



Tanto el presidente del Can Vidalet, Pedro Rubio, como la alcaldesa, Pilar Díaz, consideran que el césped artificial mejorará la calidad formativa de las entidades futbolísticas de la ciudad

Los equipos de fútbol de Esplugues ya disfrutaban del césped artificial. La colocación de esta nueva superficie en el Campo Municipal de Fútbol "El Molí" fue celebrada por todo lo alto con una fiesta de inauguración, el pasado 10 de marzo.

Durante este acto de inauguración se disputaron varios partidos de fútbol 7 correspondientes a las categorías prebenjamín y benjamín, entre ellos dos *derbis* entre los equipos del Can Vidalet y del Espluguenc de estas categorías. Posteriormente tuvo lugar la presentación de los catorce equipos del Club de Fútbol Can Vidalet, pertenecientes a las categorías prebenjamín, benjamín, alevín, infantil, cadete, juvenil y amateur, con más de 200 jugadores en total. Los equipos alevín A, infantil A, cadete A y juvenil A militan en primera división, mientras que el amateur juega en segunda territorial. Paralelamente a las actividades deportivas, la fiesta de inauguración contó con la presencia del grupo musical Always

Music Band, que guió un pasacalles previo por las calles del barrio, desde la plaza Blas Infante; la Colla Jove de Dolçainers de Tortosa, un grupo de abanderados que puso la nota de color a la fiesta, y el grupo Los Manolos, que cerró el acto con un concierto musical, en el que no faltó su mítico e inolvidable *Amigos para siempre*. La alcaldesa de Esplugues, Pilar Díaz, el concejal de Deportes, Carles Ginés, y el presidente del C.F. Can Vidalet, Pedro Rubio, fueron los encargados de presidir la inauguración. Pilar Díaz y Pedro Rubio, junto al tesorero de la Federación Catalana de Fútbol, José Gálvez, y el jugador del Espanyol, Pablo Zabaleta, invitados especiales a la fiesta, realizaron un cuádruple saque de honor, acompañados de dos jóvenes jugadores de la entidad. También acudieron otros concejales, tanto del equipo de Gobierno como de otros partidos, como ICV-EUiA, PPC y CiU.

El Campo Municipal de Fútbol "El Molí" es utilizado por los equipos del C.F. Can Vidalet y otras entidades de la ciudad, como el Can Clota C.F. y el Willy's. También juega en él, de manera momentánea, los equipos del F.A. Espluguenc, el Can Cervera y el Krill, porque en su campo, el Salt del Pi, también de titularidad municipal, comenzaron a finales de febrero las obras de instalación de césped artificial, que estarán acabadas antes del final de esta temporada.

Con el césped artificial en sus terrenos de juego, los clubes de la ciudad, especialmente el C.F. Can Vidalet y el F.A. Espluguenc esperan

Esplugues artificial

et. El del Salt del Pi
 cie hayan comenzado ya

de las autoridades que presideron el acto,
 futbolistas del CF Can Vidalet



consolidar su actividad. Pedro Rubio, presidente del C.F. Can Vidalet, considera que "pretendemos mejorar el nivel de los entrenamientos y de la formación de nuestros deportistas". Rubio se mostraba especialmente satisfecho el día de la inauguración, porque esta superficie era una vieja aspiración ahora consumada ("en los ocho años que llevo en la presidencia no había pasado ni un solo día sin que pensáramos en la posibilidad de tener césped artificial"). El presidente aspira a tener "un club pionero en la enseñanza y aprendizaje del fútbol basado en los valores de la constancia, el esfuerzo, el compañerismo, el respeto al contrario y a la diversidad, etc". El Molí cuenta con un único terreno de juego de 105x63 metros, divisible en dos campos transversales de fútbol 7, de 63x39 m. Las obras de mejora han incluido también la renovación de las porterías de fútbol 11 y de fútbol 7, así como de la valla perimetral del terreno de juego, el sistema automático de riego y el marcador. El campo, por otra parte, dispone de nuevos vestuarios desde el verano pasado.

La alcaldesa, Pilar Díaz, explicó que con el césped "se conseguirá mejorar notablemente la práctica deportiva del fútbol" y calificó esta colocación de "buena noticia, no sólo para los deportistas que disfrutarán de un equipamiento deportivo de alta calidad, sino también para la ciudad, que mejora uno de los espacios más visitados". Además, la alcaldesa anunció que, en un futuro inmediato, el Ayuntamiento estudiará la instalación de una cubierta en la tribuna, para proteger a los espectadores. ■



↑ Unos abanderados pusieron la nota de color al acto



↑ El grupo Los Manolos cerró la fiesta con la interpretación de algunos de sus temas más populares



↑ A la izquierda, el presidente del Can Vidalet, Pedro Rubio, y en la derecha, el tesorero de la Federación Catalana, José Gálvez, con la alcaldesa, Pilar Díaz, con motivo de un intercambio de placas



↑ Integrantes de la Peña Espanyolista, concejales y la alcaldesa, con Pablo Zabaleta

Esplugues és esport

La millora de les instal·lacions esportives del municipi facilita la pràctica de l'esport de lleure, de salut i de competició a la gent de la ciutat

L'esport d'Esplugues està en ple procés de transformació. Els equipaments milloren, les entitats creixen i cada cop hi ha més espluguencs i espluguenques que practiquen esport de manera regular. L'inici del desenvolupament del Pla d'equipaments esportius hi té molt a veure. En les seves primeres passes, aquest programa ha permès que la població ja pugui gaudir d'unes noves piscines d'estiu, d'unes millors instal·lacions al Complex Esportiu Municipal La Plana i d'uns camps de futbol amb gespa artificial (vegeu pàgina 74).

dues piscines, una per al bany dels infants, d'uns 100 metres quadrats, mentre que l'altra és per a tots els públics, amb unes dimensions properes als 800 metres quadrats i una fondària màxima de 1,20 metres, que remarca la seva vocació d'espai de lleure. També hi ha una zona amb gespa, per prendre el sol i agafar color sense sortir d'Esplugues.

Reforma integral del Complex Esportiu Municipal La Plana

L'altra realitat del Pla d'equipaments es-

portiu és una modalitat molt demandada pels usuaris i que és un dels últims crits en els gimnasos del país. A més, l'habilitació com a sala polivalent de l'antic gimnàs de l'equipament ha permès ampliar el nombre, la capacitat i la qualitat de les activitats dirigides. La segona fase de les obres de la reforma de La Plana s'ha centrat en tres espais: l'accés al recinte, els vestidors i la zona termal. El nou vestíbul és el resultat d'un canvi d'ubicació de l'entrada principal al Complex, situada ara a la plaça Catalunya. El nou disseny, amb una façana de vidre, permet



↑ Cada dia van a la Plana milers de persones per fer esport i salut. L'activitat física periòdica forma part de la vida quotidiana de cada cop més espluguencs, grans i petits

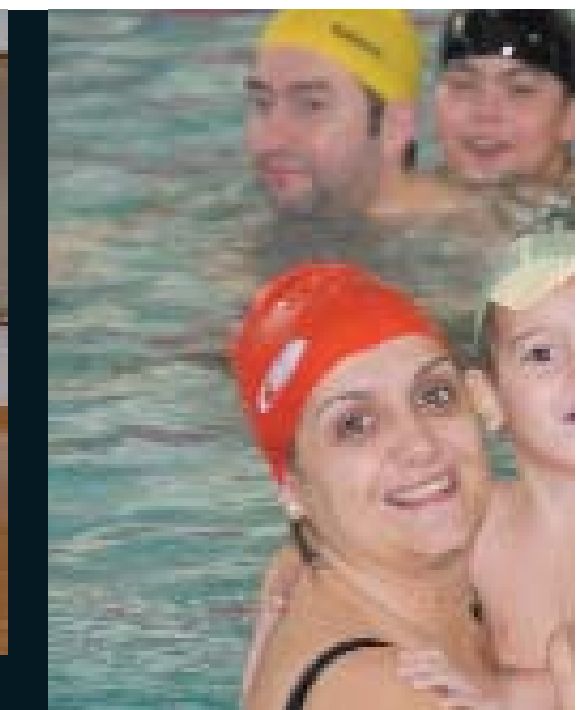

Piscines parc dels Torrents

Les piscines municipals parc dels Torrents van obrir les seves portes l'estiu passat, després d'haver-se acabat les obres de la primera fase d'aquest equipament. Els usuaris van poder gaudir, durant els mesos de juliol i agost, de la platja d'Esplugues, un equipament per a l'esport de lleure que millorava notablement l'oferta que, fins a l'any anterior, havien donat les piscines descobertes de Les Moreres i de Can Vidalet. El recinte, que a partir de l'estiu que ve tindrà nous vestidors i millors accessos, a més d'altres espais comuns, compta amb

portius és la notable millora del Complex Esportiu Municipal la Plana, immers en un procés de reforma que ja ha superat les dues primeres fases, que han donat com a resultat una notable millora de l'equipament i dels serveis que ofereix. La reforma, que està sent notable, va començar per la primera planta de l'edifici, on es va habilitar una zona de fitness de gran qualitat, amb la tecnologia d'última generació en màquines de musculació i de treball cardiovascular. Són més de 700 metres quadrats per a l'esport de lleure i de salut, als quals s'afegeix una sala per a la pràctica del ciclisme indoor,

que tota la instal·lació gaudeixi de més llum natural i converteix aquesta entrada en una mena d'aparador del recinte, perquè permet veure, des de l'exterior, veure algunes de les activitats que es fan a l'interior. Un ascensor facilita a les persones amb mobilitat reduïda l'accés a la planta de dalt, per anar a la zona de fitness i a la graderia de la piscina. La nova àrea termal, amb jacuzzis amb diferents temperatures i saunes humida i seca, és un complement ideal a les piscines, on es continuen desenvolupant els cursos de natació i la resta d'activitats aquàtiques dirigides. També han millorat alguns dels

vestidors col·lectius. Ara, els treballs se centren en la construcció de nous vestidors. La millora dels espais i dels serveis del CEM La Plana ha tingut una ràpida resposta ciutadana, ja que en menys de dos anys el nombre de persones abonades ha passat de 2.000 a 3.500, prou adequat a la capacitat del recinte. I és que, tot i sotmetre's a unes obres tan importants, l'equipament ha estat capaç de funcionar a ple rendiment, sense anul·lar o suspendre cap servei.

Les Moreres i Can Cervera

La reforma de la pista esportiva de La Plana, que serà l'últim espai de l'equipament a ser transformat, estarà supeditada a la construcció del que ha de ser el gran recinte dedicat a la formació i a la competició, el Complex Esportiu Municipal Les Moreres, un espai que serà transformat radicalment, per construir-hi dos pavellons i un gimnàs, a més d'altres espais comuns. Les Moreres serà on desenvolupen



pin la seva activitat diària alguns dels clubs més importants de la ciutat, i d'altres també hi tindran la seva seu social i lloc de trobada.

L'Ajuntament dedicarà tot aquest any als diferents tràmits administratius que comporta tota obra pública i espera poder començar la construcció a partir de començaments de l'any 2008. Per a més endavant queda la construcció d'un altre poliesportiu, amb piscina coberta, a la zona de Can Cervera. Aquest projecte està lligat al desenvolupament d'aquesta zona urbana ubicada entre Can Clota i Can Vdalet. ■

La natación escolar será gratuita para los alumnos de primero de primaria de centros públicos y concertados de Esplugues

El programa de natación escolar será gratuito a partir del mes de abril para los niños y niñas que cursan primero de primaria en los centros públicos y concertados de nuestra ciudad. Unos 350 alumnos y alumnas serán los primeros destinatarios de esta decisión del Ayuntamiento de Esplugues, dirigida a garantizar que, a la larga, todos los espluguenses de 6 años sepan nadar. Para garantizar la gratuidad, el Ayuntamiento de Esplugues pagará los gastos de monitoraje y de transporte en autocar.

El objetivo de esta campaña, *Ningún niño sin saber nadar*, es que los niños y

45 minutos (una a la semana). El objetivo es que los participantes se familiaricen con el medio acuático y sean capaces de dominar tanto la respiración, como algunas de las facetas básicas de la actividad acuática: la flotación, los desplazamientos y los saltos. Las sesiones formativas tienen un importante componente lúdico, de manera que los niños y niñas aprenden a nadar y se divierten, a la vez.

La participación de cada alumno o alumna es voluntaria. Su padre y su madre deciden, al principio de curso, la presencia de su hijo o hija en la actividad. Pero con esta

↓ Alumnos del CEIP Lola Anglada, en su sesión semanal de natación escolar



niñas de Esplugues se benefician del aprendizaje y de los efectos positivos en salud y psicomotricidad que proporciona la natación. El consistorio ha consensuado con los centros escolares que sea el primer curso de primaria el destinatario de esta actividad al entenderse que, a los 6 años, los niños y niñas se encuentran en un momento en el que es necesario afianzar las bases de su aprendizaje.

A lo largo del curso, cada alumno y alumna realizará entre 30 y 35 sesiones de

medida, el Ayuntamiento impide que una decisión negativa se deba a cuestiones económicas, con lo que garantiza, en este apartado, una igualdad de oportunidades entre todas las familias del municipio.

Brillant paper del Club Esportiu Endavant al Campionat de Catalunya

Deu nedadores de l'entitat, que depèn de la Fundació Finestrelles, hi van prendre part, amb nou medalles

Brillant paper de les nedadores del Club Esportiu Endavant al Campionat de Catalunya de natació per a persones amb discapacitat psíquica, que es va saldar amb un total de nou medalles. Rosa Maria Carreras, Bergonya González i Asunción Redón van ser primeres en diferents categories de 25 esquena. Les medalles de plata van aconseguir-les Barbara Sangrà en la prova de 25 metres lliure/flotació; Maite Agell i Anna Miret a 25 esquena, Begonya González en la distància de 25 metres crol i Daniel Domínguez, l'únic integrant masculí de l'equip,

El Club Gimnàstica Artística Les Moreres inicia la temporada

L'entitat afronta una nova etapa, ara sense Finu Mateo, que l'ha dirigit els últims vint anys

La temporada que ha iniciat el Club Gimnàstica Artística Les Moreres no és una més per a l'entitat. Per primera vegada en dues dècades, Finu Mateo no és al capdavant. Primer va ser entrenadora, després directora tècnica i més tard presidenta, fins que a finals de 2006 va considerar que havia de deixar pas a noves persones que tiressin endavant el projecte. Fruit d'aquella decisió ha estat el canvi de junta directiva, ara amb Jordi Sàlvia de president, i amb l'important repte de mantenir el club entre els millors de Catalunya i del conjunt de l'Estat.



també en 25 crol. L'única medalla de bronze la va assolir Maite Agell en 25 crol. També van representar el Club Esportiu Endavant i el conjunt de la ciutat en aquest Campionat, celebrat a la piscina de Can Llong, de Sabadell, María Ángeles Trigueros, Laura Sánchez i Rosario Basso, que

L'entitat va participar en les proves de 25 metres esquena, 25 metres crol i 25 metres estil lliure/flotació

es van quedar a les portes del podi, en ser quartes en algunes de les proves en què van intervenir.

La natació és una de les activitats esportives que fomenta el CE Endavant entre les persones assistides de la Fundació Pro Disminuïts Psíquics Finestrelles. Des de fa anys, la practiquen com a eina de foment de la salut i de desenvolupament personal i el bon nivell adquirit per alguns dels seus integrants han convertit l'entitat espluguenc en assídua a les competicions oficials que se celebren a Catalunya, tant en campionats de la Federació Catalana com en els Jocs Special Olímpics. ■



Prendrà part a la Copa Catalana i en campionats de Catalunya i d'Espanya, a nivell individual o per clubs

Esportivament, el CGA Les Moreres està millor que mai, amb 120 gimnastes, 16 entrenadores i un planter d'esportistes que abasten les categories escolars i federades. Dins d'aquestes últimes hi ha trenta gimnastes, en inígit, promoció, iniciació i tecnificació i l'esperança de fer bons resultats en les competicions en què prendran part (Copa Catalana, tres fases i final; Trofeu de tecnificació, tres fases i final; Trofeu Internacional d'Andorra; campionats de Catalunya i d'Espanya individuals i per clubs; Copa d'Espanya i altres competicions organitzades per clubs). Una de les seves gimnastes, va formar part de l'equip català que va participar del 23 al 25 de març, a Múrcia, al Campionat d'Espanya de seleccions autonòmiques.

L'objectiu de l'entitat és repetir els bons resultats d'anys precedents, continuar formant aquestes esportistes i afrontar amb optimisme un futur que, a mig termini, vislumbra un gran creixement de l'entitat a l'aixopluc del nou gimnàs que es farà a Les Moreres i que substituirà l'actual. ■

La ciutat viu un març ple d'activitats esportives

Fins a cinc esdeveniments extraordinaris tenen lloc aquests dies al municipi



El Complex Esportiu Municipal la Plana va ser l'escenari del Campionat comarcal de gimnàstica artística del Baix Llobregat

La Festa de les rodes, el 22 d'abril

La Festa de les rodes, una de les activitats ciutadanes amb més participació popular, ja té data de celebració: el 22 d'abril. Comptarà, com en les darreres edicions, amb un recorregut urbà amb bicicleta i una sèrie d'activitats recreatives, a la plaça Catalunya.

L'esport esplugenc està tenint un mes de març més que intens, amb la celebració de diferents activitats i competicions que han tingut l'handbol (per doble motiu), la gimnàstica artística, el pentatló i el futbol sala com a modalitats protagonistes. De fet, aquests cinc esdeveniments han tingut lloc en un marge de vuit dies, els que van del 17 de març, quan tindrà lloc el Campionat Comarcal de gimnàstica artística, fins al 24, en què hi haurà fins a tres activitats diferents.

Organitzat pel Club Gimnàstica Artística Les Moreres, el Complex Esportiu Municipal La Plana va ser l'escenari del Campionat comarcal d'aquest esport, amb la participació dels millors clubs i gimnastes del Baix Llobregat.

L'alumnat de sisè de primària dels centres d'educació públics i concertats de la ciutat van intervenir els dies 22 i 23 a les Jornades escolars de minihandbol una convocatòria que es porta a terme amb l'objectiu de promoure aquest esport entre els més petits de la ciutat.

La jornada del 22 va ser al Poliesportiu Can Vidalet, mentre que la del dia 23 va ser al Complex Esportiu Municipal La Plana.

En el tancament d'aquesta edició d'El Pont estava prevista una triple cita esportiva a la ciutat. I totes tres amb un gran interès, per diferents motius. Al Poliesportiu de Can Vidalet estaven convocats els equips de futbol sala de les penyes Madridista, Espanyolista i Barcelonista L'Avenç de la nostra ciutat i la Peña Bética de Sant Joan Despí, per disputar el Trofeu de Futbol Sala per a penyes, organitzat per la Penya Espanyolista d'Esplugues, amb motiu de la celebració del seu quart aniversari.

Al Complex Esportiu Municipal La Plana, vuitena edició de la Trobada aleví d'escoles d'handbol de Catalunya, promoguda pel Club Handbol Esplugues i amb la presència anunciada de setze equips procedents de diferents poblacions catalanes. Tres dels equips eren d'Esplugues, l'amfitrió i dos procedents d'escoles: el CEIP Lola Anglada i CEIP Gras Soler. La tro-

bada incloïa una visita guiada per Esplugues per als equips convidats i es preveia la presència de jugadors, entrenadors i arbitres d'elit. Al llarg del dia s'havien de disputar fins a trenta partits. Finalment, l'altra cita del 24 de març era el Trofeu Ciutat d'Esplugues de Pentatló Modern, amb la participació d'esportistes de les categories juvenil, cadet, infantil, aleví, benjamí i prebenjamí. Els clubs participants eren l'Escola Esportiva Llor, el Club Pentatló Esplugues entitat amfitriona, la Unió Esportiva Torredembarra, el Club Natació Valldoreix i el Comitè Departamental de Pentatló Moderne, aquest últim procedent de França. Les proves de tir, esgrima i natació es van fer a la residència Blume de la nostra ciutat, mentre que les d'atletisme van ser al parc de Can Vidalet. Més informació de tots aquests esdeveniments a El Pont 154. ■



↓ Olivé, a la piscina del CEM La Plana

Aitor Olivé: “Ara tenim un grup de nedadors amb moltes possibilitats de futur”

El primer entrenador del CN Esplugues fa set anys que és al club

Aitor Olivé és el primer entrenador del CN Esplugues, on va començar a fer de tècnic ara fa set anys. En fa quatre que és el principal responsable de la preparació dels seus esportistes. En quina situació afronta el club la temporada del seu vintè aniversari?

Després d'un 2006 de transició i d'un procés de renovació, enguany tenim un equip amb un bon nivell, sobretot en les categories de menys edat. Comptem amb 60 nedadors i nedadores, i la previsió és que poguem portar-ne 5 o 6 al Campionat de Catalunya.

La qualitat d'aquests nedadors li augura un bon futur al club?

El nivell és bo. Tenim la il·lusió de fer un bon equip i de tenir nedadors destacats en les categories superiors. Però és difícil parlar de futur en un club on els esportistes, si despenen, acaben marxant a entitats més potents, on pensen que podrien destacar més. La nostra il·lusió és que triomfin aquí, però no els podem tancar les portes. Jo sempre els dic que s'esperin fins que siguin infantils o juniors, però la decisió acaba sent seva.

Quin és el mètode de treball del CN Esplugues?

El que pensem és que com més s'entreni, més possibilitats es tenen d'assolir bons resultats. L'ideal és entrenar tots els dies, de dilluns a divendres, però som conscients que els infants fan altres activitats extraescolars i que no es poden dedicar només a la natació. La mitjana de dies d'entrenament al club és de dos a tres dies setmanals, amb un treball progressiu que s'incrementa a mida que els nens creixen. A la nostra escola de natació, combinem natació i jocs, perquè els participants aprenguin i es diverteixin. Després, el treball s'orienta a millorar el nivell i a preparar-se per participar en els campionats.

Què aporta, des del seu punt de vista, la pràctica de la natació?

Per a mi és l'esport més complet que hi ha. És molt gratificant, tant a nivell personal com social. En ser un esport individual, millora la capacitat d'esforç i t'ajuda a desenvolupar-te com a persona. I socialment, la relació amb els altres nedadors i competidors ajuda a fer amistats i a relacionar-te.

I què pensa del programa municipal Cap infant sense saber nedar?

És un encert, perquè tots els nens i nenes han de saber nedar. I si és gratuït, els pares i mares no s'ho pensaran tant. És molt bo que tothom tingui l'opció d'aprendre'n.



↗ D'esquerra a dreta, Raquel Vázquez, Carlos Barrera i Yaiza Rodríguez

Tres jugadors de minibàsquet d'Esplugues jugaran amb la selecció catalana

Tres jugadors espluguencs de minibàsquet formaran part de les seleccions catalanes masculina i femenina que de l'1 al 4 d'abril competiran al Campionat d'Espanya de Seleccions Autonòmiques, que tindrà lloc a Cadis. Són Carlos Barrera, que actualment juga com a base a l'equip preinfantil del FC Barcelona després d'haver començat a l'AB Esplugues, Raquel Vázquez i Yaiza Rodríguez, totes dues jugadores del CB Cornellà, la primera d'escorta i la segona de base. Tots tres són jugadors nascuts l'any 1995 i per tant fan 12 anys durant aquest 2007. D'altra banda, a l'Àlex Barrera, que va ser un dels destacats en el darrer Torneig de Bàsquet Cadet Ciutat d'Esplugues i millor jugador de la final, l'han convocat per formar part de la preselecció cadet catalana. Fa poques setmanes ja va participar en un torneig a Sabiñánigo (Osca) i haurà de fer-ho en algunes competicions més abans de decidir-se els jugadors que integraran finalment la selecció. Àlex Barrera és cadet de primer any i juga al cadet B del Joventut de Badalona.

Relleu a la banqueta del FA Espluguenc: Antonio Martín supleix Antonio del Río

Antonio Martín, fins ara al Can Cervera, és el nou entrenador del FA Espluguenc, en substitució d'Antonio del Río, que va deixar el càrrec, per petició pròpia. L'Espluguenc figura a la part mitja-alta de la classificació, però se li ha allunyat la possibilitat de pujar o de jugar la promoció d'ascens, després d'una ratxa de set partits en l'inici de la segona volta en què només va sumar tres punts. Ara ha revifat i en les últimes jornades ha protagonitzat partits espectaculars, com el 4-0 al Sant Ildefons o la victòria al camp del San Mauro, segon classificat (1-2).

Els tres pilots de minimotos d'Esplugues inicien la temporada 2007

Oriol Rodríguez, Genís Lorente i Aleix Anguera, pilots de minimotos del Coto Club Esplugues, començaran el 15 d'abril, a Móra d'Ebre, la seva participació al Campionat de Catalunya de Minimotos, que enguany constarà de vuit proves, en diferents circuits del Principat. Rodríguez competeix en categoria base, mentre que Lorente i Anguera ho faran en la sènior B. Els tres piloten la mateixa moto, una GRC. Rodríguez i Lorente van acabar segons a les seves respectives categories l'any passat.

PUBLICITAT

CONSELLS MUNICIPALS

Consell de les Dones (reunió del 8 de febrer)

Es fa una lectura de tots els actes programats durant el mes de març, amb motiu del dia internacional de la dona. S'anuncia la creació del Consell de les Dones del baix Llobregat, un òrgan de consulta i de participació dels consells municipals de les dones de la comarca i de les organitzacions, entitats associatives i cíviques del territori relacionades amb aquest àmbit. També s'explica l'adhesió de l'Ajuntament d'Esplugues a la convocatòria del IV Concurs de Narrativa per a Dones Delta, que es fa conjuntament amb altres ajuntaments de la comarca.

Consell de la gent gran (reunió del 13 de març)

Es fa una valoració de l'acte de presentació de la Pla de seguretat i del Pla integral per a la gent gran. També es debaten diverses propostes sobre la Setmana de la Gent Gran, que tindrà lloc els dies 3, 4 i 5 de maig, amb activitats adreçades al col·lectiu.

Consell de la solidaritat i cooperació al desenvolupament (reunió del 15 de març)

S'aprova la distribució del pressupost 2007 per conceptes (projectes locals, Fons Català de Cooperació al Desenvolupament, emergències i sensibilització local). Es decideix que la 7a Festa de la Solidaritat i la 4a Festa del Comerç Just es faran el cap de setmana del 9 i el 10 de juny. Es fa una valoració molt positiva de la recollida de sucre, lleties i oli per a la Caravana Catalana d'Ajut Humanitari per al poble sahrauí i de la de sabates per a un orfenat d'Ucraïna. També s'analitza el contingut de la xerrada sobre las maquilas de Nicaragua i el perquè de la baixa assistència de públic. S'aporten algunes propostes per a futures convocatòries. També s'anuncia la celebració d'un taller de reflexió sobre les necessitats formatives de les entitats (vegeu pàgina 40), s'informa de la visita d'una delegació nicaragüenca a la ciutat i s'explica que el ple municipal s'ha adherit a la declaració del dia 8 de setembre com a Diada del cooperant. I anuncien el Sopar de la Fam per al 23 de març. La propera reunió serà el dijous 12 d'abril.

TELÈFONS D'INTERÈS

900 30 00 82	Punt d'Atenció al Ciutadà (tel. gratuït)
93 371 33 50	Ajuntament
93 371 02 66	Centre Soc. Molí-Cadí/Punt d'Atenció de Can Vidalet
092/93 371 66 66	Polícia Local d'Esplugues
091/93 261 90 91	Cos Nacional de Policia (Comissaria de Cornellà)
088/93 413 99 00	Mossos d'Esquadra
93 473 14 10	Edifici Municipal del c/ Joaquim Rosal
93 473 44 12	Casal de Cultura Robert Brillas/Arxiu Històric
93 480 27 18	Complex Esportiu Municipal La Plana
93 473 19 21	Poliesportiu Les Moreres
93 372 92 52	Poliesportiu Can Vidalet
93 473 52 20	L'Agència /c.e.: agencia1@ajesplugues.es
93 372 97 06	L'Agència Can Vidalet /c.e.: agencia2@ajesplugues.es
93 372 04 16	Equip Serveis Socials Centre
93 372 04 16	Equip Serveis Socials La Plana
93 371 02 66	Equip Serveis Socials Can Vidalet
93 372 04 16	Centre Municipal Puig Coca (serv. socials La Plana i Centre, escoles de música i ceràmica, OMIC, Ocupació)
93 371 91 19	Biblioteca Pare Miquel d'Esplugues
93 480 74 38	Biblioteca La Bòbila
93 372 04 16/ 93 371 02 66	Oficina Mpal. d'Inf. al Consumidor (OMIC)
900 30 00 82(PAC)	Recollida de mobles i trastos vells
93 470 58 42	Oficina d'Ocupació de la Generalitat
112	Bombers (L'Hospitalet) —urgències—
93 473 46 88	Organisme de Gestió Tributària
93 371 49 66	Jutjat de 1a Instància i Instrucció núm. 1
93 473 64 52	Jutjat de 1a Instància i Instrucció núm. 2
93 553 85 90	Jutjat núm. 3 i de violència sobre la dona
93 473 81 65	Registre Civil
93 372 34 00	Registre de la Propietat
93 666 73 11	Administració d'Hisenda (Sant Feliu de Llobregat)
93 470 29 29	ABS Lluís Millet (ambulatori)
93 473 15 69	ABS La Bòbila (ambulatori)
93 473 21 30	Centre de Tractament de l'Alcoholisme
93 280 40 00	Hospital St. Joan de Déu
93 371 82 02	Creu Roja Esplugues
061	Urgències mèdiques
900 710 710	Aigües BCN (atenció de 8 a 20 h)
900 700 720	(avaries 24 h)
902 250 365	Inform. Gas Natural
902 50 77 50	Endesa (ENHER/ FECSA)
010	Informació transports metropolitans
93 372 04 16	Oficina de Comerç d'Esplugues
93 371 57 46	Deixalleria de la Font Santa
93 470 02 18	Museu Can Tinturé
93 470 08 95	Tanatori d'Esplugues (servei permanent 24 hores)

FARMÀCIES D'ESPLUGUES

Farmàcia Sans	Àngel Guimerà 30	93 371 03 83
Farmàcia Ventura	Molí 22	93 371 08 90
Farmàcia Vilamala	Sant Salvador, 23	93 372 17 01
Farmàcia Talon	Santa Rosa, 5	93 372 58 52
Farmàcia Sarroca	Nord, 54	93 371 88 04
Farmàcia Serra	Isidre Martí, 40	93 371 03 92
Farmàcia Roca Pujadó	Pere Pelegrí, 26	93 473 97 21
Farmàcia Picornell	Verge de la Mercè, 42	93 371 68 77
Farmàcia Marta Tomàs	La Pau, 1	93 371 24 89
Farmàcia Jené Domènech	M. J. Corrales, 10	93 371 05 10
Farmàcia Gimeno	Rovellat, 41-47	93 371 73 38
Farmàcia Jené	Àngel Guimerà, 9	93 371 00 49
Farmàcia Coloma Barbé	Glicines 23	93 371 10 17



El teatre a Esplugues

↓ Jordi Figueras | ERC-AM



Jocs de mans

↓ Roger Pons | CiU

Sembla que per fi Esplugues aspira a tenir teatre, com a mínim així ho demostra l'equip de govern socialista que ha programat tot un seguit d'obres de teatre que es representaran al casal Brillas. 16 espectacles previstos per al lluïment de la primera actriu d'Esplugues que duraran fins al mes de juny i, pel que sembla, després tornaran a abaixar-



nos el teló ja que la funció electoral s'haurà acabat. La primera actriu d'Esplugues és una dona de recursos, com a mínim de recursos econòmics, dels recursos econòmics de l'Ajuntament, es a dir, de tots. Ja ens va colar 90.000 euros no previstos amb la cavalcada de Reis, després 48.000 euros més amb Carnestoltes, va ser també la protagonista indiscutible de la inauguració de la gespa del Camp de Futbol de Los Manolos... perdó, del Molí, i sense cap tipus d'escrúpul ho justifica tot amb una modificació del crèdit dels pressupostos feta a 3 mesos de la seva aprovació. Els socialistes, i la seva primera actriu, no resoldran els problemes culturals d'Esplugues, és a dir, no ens faran l'auditori, no faran cap Casal d'Entitats, no posaran l'Ajuntament al servei de les entitats i seguiran ofegant a aquelles associacions que mostrin la seva crítica davant del totpoderós i planificador Ajuntament. Alguns aplaudiran efusivament el govern socialista, són la claca, element indispensable per al lluïment de la primera actriu i de la resta d'actors del seu repartiment, ningú no recordarà la manca d'infraestructures culturals o la manca de diàleg. Esplugues és cultura i tradició, cultura de la manipulació i tradició d'usar els diners públics per a les campanyes electorals privades. Acabaré fent un sentit homenatge a Lluís Llach versionant una cançó seva, *Fills d'Hiroshima*: Pilar, mala actriu, Esplugues, mal teatre, nosaltres mal públic, teló!

Tres mesos des de l'aprovació dels pressupostos i arriba la primera modificació de crèdits del pressupost municipal. Increïble però cert. L'amo d'una empresa acomiadaria el seu gerent per planificar tan malament les finances, però de ben segur que hi hauria l'espabilat de torn que faria veure a l'amo que no es tracta de ser mal gestor sinó de malgastar els diners públics en la promoció i difusió d'uns objectius que no responen al seu interès. En aquest cas a l'interès públic.



Els números parlen per sí sols. Tres mesos després d'aprovar el pressupost:

- 1.- Incrementen la partida en dinamització cultural en 530.000 euros que se sumen als 125.000 euros inicials.
- 2.- Incrementen la partida de la redacció del projecte de l'hotel d'entitats i la remodelació del Casal de Cultura en 100.000 euros que se sumen als 0 euros inicials.
- 3.- Incrementen la partida del web de l'Ajuntament en 24.000 euros que se sumen als 18.827 euros inicials.
- 4.- Incrementen les despeses "de qualitat" en 34.078 euros que se sumen als 31.110 euros inicials.

Altres xifres ens escandalitzarien: increment de 29.440 euros per als Premis Pont, 36.000 euros per a difusió d'actes, 25.000 euros per confeccionar i difondre publicacions municipals, 29.400 euros més per a Firesplugues o 20.000 euros per fer difuses activitats per promocionar la ciutat.

Això sí, Finestrelles encara segueix tenint carrers sense asfaltar. El barri Centre segueix sense tenir el casal d'avis dins del barri. Ciutat Diagonal i La Miranda segueixen "gaudint" d'un bus urbà que fa ruta turística abans d'arribar a destí. El Gall pateix una nova rambla que aporta inundacions al pàrquing. La Montesa segueix patint un deplorable enllumenat públic. La Plana encara veu de tant en tant com individus aprofiten l'hora de tancar els comerços per viure de l'alienació. Can Clota pateix dificultats per accedir al Parc dels Torrents i al centre de la ciutat. I Can Vidalet continua tenint seriosos problemes d'aparcament.

En el nostre model de ciutat la prioritat és la qualitat de vida dels nostres veïns i no el fer jocs de mans per poder malgastar diners en coses banals. Nosaltres sí que estímem Esplugues.



Les obres de la rambla Àngel Guimerà

Isabel Puertas | ICV-EUIA

És cert que la rambla Àngel Guimerà es va fer malament i necessitava una millora, però una cosa era corregir els defectes més evidents que presentava i una altra gastar-se més de 400 milions de pessetes en una obra que ens ha tingut més d'un any empantanegats en un projecte faraònic i innecessari.

És evident que el govern municipal no té un projecte de ciutat, actua com si el canvi climàtic no existís i només es preocupa de fer obres cares i espectaculars per fer operacions d'imatge i propagandístiques.

Però si fins ara les polítiques eren sovint equivocades, però la gestió era raonablement eficaç, aquesta última legislatura la gestió municipal la podem qualificar de molt negativa perquè fan les coses malament i perquè cada vegada es malgasten més diners en propaganda.

Tenim molts exemples d'aquesta mala gestió, un exemple és el dels pisos socials que en més de tres anys no han estat capaços de començar cap de les obres que van pactar amb el nostre grup al principi de la legislatura. Però les obres de la rambla en són un exemple escandalós.

D'entrada molts defectes de la rambla tenen el seu origen en el projecte inicial que, per beneficiar els constructors, es van permetre defectes de construcció, entre la més greu que les calçades laterals són més estretes del que estava previst.

Està clar que nosaltres hem defensat en tot moment que les obres es fessin amb les menors molèsties possibles per a la gent del barri i, en canvi, el govern municipal no ha tingut aquesta prioritat. Al llarg de les obres hem denunciat moltes deficiències: voreres aixecades i que moltes vegades s'han hagut d'aixecar i arreglar fins 6 vegades, passos mal senyalitzats, arbres tallats...

Però no només els veïns i veïnes, en general, hem patit la situació sinó que el comerciants ho han patit especialment amb la rambla tallada i totes les voreres aixecades durant mesos. A més, amb el projecte acabat, no hi haurà espai per parar un moment el cotxe per una petita descàrrega, per fer baixar una persona gran, els arbres tardaran temps a donar ombra, etc...

L'alternativa a aquest desori era clara: un projecte senzill, que canviessin els bancs i els fanals i altres petites millores. Molt més barat i executat més ràpidament.

La gent del Gall ens preguntem: què hem fet per merèixer això?



Ruegos y preguntas en los plenos o la letanía municipal

Luis Ortega | PPC

Van pasando los meses y con ellos nuestras solicitudes al equipo de gobierno, que se van convirtiendo en queja, dado que no existe Junta de Portavoces, en la cual y coincidiendo con el resto de formaciones políticas de oposición expresamos nuestro malestar por el actual sistema de funcionamiento en el turno de Ruegos y Preguntas al finalizar el Pleno Municipal, tanto el correspondiente a los grupos políticos como el de las personas que asisten a él.

Si es verdad que hubo un momento en el cual el Grupo Municipal del PPC dio soporte junto con otros grupos a una transformación importante en el sistema de funcionamiento, motivado por varios casos de comportamiento incorrecto, falta de educación o pérdida de los nervios en algún caso puntual por parte de algunos asistentes y consideramos que todos merecen el mismo respeto de manera recíproca.

Desde esa posición, buscando la normalidad y la corrección, ahora pasamos a otra anomalía o por lo menos así lo consideramos las personas que formamos el Grupo Municipal del PPC.

Seguro que muchos de vosotros recordaréis aquellos tiempos de cuando nuestros abuelos o padres, incluso muchos de vosotros mismos, en los que al atardecer se juntaban para rezar el rosario en misa o en casa de alguien, situación religiosa muy respetable por cierto, con ese murmullo del rezo convertido en letanía.

Pues bien, al finalizar los plenos municipales de hoy en día y empieza el turno de Ruegos y Preguntas que para los que intervenimos con preguntas o sugerencias nos es muy importante, dado que es el momento y el lugar indicado como órgano máximo fiscalizador. En ese instante nace nuestra queja pues se convierte en un monólogo que acaba por convertirse en letanía, dado que no da juego para más, al no haber correspondencia ni implicación por parte del equipo de Gobierno actual. Reclamamos un sistema mejor que el actual y seguro que se puede perfeccionar. Estamos abiertos a más sugerencias, sería que dieran respuesta a las preguntas que formule cada Grupo Municipal por separado y si lo necesita un turno de réplica cerrando el portavoz socialista que es el Equipo de Gobierno actual. Así con todos los grupos municipales, una vez levantado el Pleno Municipal y abierto el turno de Ruegos y Preguntas, estos hacen lectura de su pregunta formulada previamente por escrito, se responde, se establece un turno de réplica y cierra el portavoz Socialista.

Esta reclamación es la que presentamos los cuatro Grupos Municipales en la oposición, convertida en propuesta en el pasado Pleno Municipal y fue rechazada por el actual Equipo de Gobierno, que para eso son mayoría absoluta.

Debemos de cambiar las cosas.



Treballem per la igualtat real

César Romero | PSC

La Llei d'Igualtat impulsada pel govern de José Luis Rodríguez Zapatero que fa pocs dies ha aprovat el Congrés de Diputats, és un veritable pas endavant cap a la igualtat entre homes i dones. Els socialistes treballem per fer efectives polítiques actives com aquesta, que de debò contribueixen a canviar la nostra societat cap a una realitat més justa i progressista.

La Llei d'Igualtat s'ha aprovat amb el suport de tots els grups parlamentaris a excepció del PP, que es va abstenir.



Amb aquesta reforma, el nostre país se situa entre els països més avançats en la promoció dels drets de les dones, a la vegada que es compleix un dels compromisos electorals del Govern Zapatero.

Hem posat els fonaments legislatius per ampliar els drets de les dones i també dels homes. Perquè com molt bé sabeu, els homes també se'n beneficien dels avanços cap a la igualtat, ja que amb la nova llei podran ampliar considerablement el permís laboral de paternitat.

Si fins ara el 94 % de les persones que deixen el seu lloc de treball per raons familiars són dones, amb la incorporació de les garanties de permís retribuït als pares, es protegeix a la vegada a les mares treballadores. S'inclouen millores en la protecció de la maternitat i es reconeix el dret a 15 dies de permís de paternitat. Ara, doncs, trencarem amb la discriminació de les dones en el mercat laboral, perquè tenir fills és una responsabilitat compartida de la dona i de l'home.

També els òrgans directius de les empreses hauran de complir el que estableix la llei: les empreses de més de 250 treballadors hauran d'incloure plans d'igualtat en la seva negociació col·lectiva. Amb aquesta mesura, es vol incrementar el percentatge de dones als Consells d'Administració de les grans empreses, que actualment no arriba al 3%, mentre que aquestes dediquen més del doble del temps que els homes a les tasques domèstiques. En un termini de 8 anys, les grans empreses hauran de tenir un 40% de dones en els seus Consells d'Administració.

Les properes eleccions municipals seran les primeres en què per llei, caldrà que les diferents formacions polítiques presentin llistes electorals amb una composició equilibrada de les llistes.

Donem la benvinguda a la nova llei que, de debò, ajudarà a transformar la nostra societat amb la igualtat real entre dones i homes com a bandera.